

Département de l'Ain

Commune de Montrevel-en-Bresse

Inventaire des archives

1737 – 2016

TÉLÉGRAPHES

POSTES

TÉLÉPHONES

ENTRÉE

CASSE NATIONALE D'ÉPARGNE



Réalisé par Jean-Charles Mercier, Service Archives du Centre de gestion de l'Ain, 2004
Mis à jour par Blandine Corna, Service Archives du Centre de gestion de l'Ain, 2017

Élévation principale



Centre de gestion de la FPT de l'Ain

145, chemin de Bellevue 01960 Péronnas

Service Archives

Tel. : 04 74 32 13 86

Fax : 04 74 21 76 44

archives@cdg01.fr

Site : <http://www.cdg01.fr/>

Portail des archives en ligne : <http://www.archives-communales-ain.fr/>

Introduction

Illustration de couverture : plan de la façade pour la construction du bureau de poste, S6 (1911).

La commune de Montrevel-en-Bresse est mentionnée dès la fin du XII^{ème} siècle. Au XVIII^{ème} siècle, on trouve « Mont Revel » et « Mont-Uni » sous la Révolution française. Dans sa séance du 10 janvier 1954, le conseil municipal demande à changer le nom de la commune. Par conséquent, la commune prend son nom actuel de « Montrevel-en-Bresse ».

1^{Présentation de la commune}

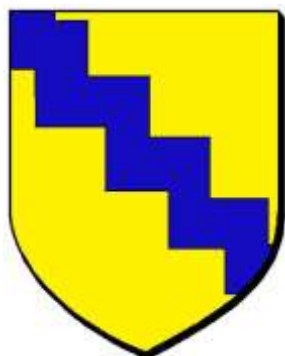

Figure 1 - Blason de la commune

Avant la révolution, la petite ville de Montrevel, où il y avait cependant une chapelle, faisait partie de la paroisse de Cuet (registres communs). Cette paroisse a été créée par les moines de Saint Claude (Jura), autrefois appelé Saint Oyend dont elle en a conservé le vocable. La petite église de Cuet est également célèbre pour son pèlerinage annule en souvenir de Pierre-Louis-Marie Chanel, enfant du pays (1803-1842). Ce prêtre missionnaire à Futuna fut le premier martyr de l'Océanie, béatifié en 1889 et canonisé en 1954.

En 1790, Montrevel fut érigée en commune, chef-lieu de canton, puis dès l'an III (1794) absorba Cuet. Cependant, elle n'obtient le titre de paroisse qu'en 1808.

Importance matérielle

Le fonds classé représente 56,89 ml répartis comme suit :

- 0,10 ml d'archives anciennes (antérieures à 1789) ;
- 27,68 ml d'archives modernes (1790-1982) ;
- 28,81 ml d'archives contemporaines (postérieures à 1983) ;
- 0,10 ml d'archives de l'hôpital-hospice de Montrevel-en-Bresse ;
- 0,20 ml d'archives intermédiaires.

¹ Blasonnement communal : « d'or à la bande vivrée d'azur ».

Présentation et intérêt du fonds

La mairie de Montrevel-en-Bresse conserve les archives issues de sa propre administration communale depuis sa création en 1790. En 1792, la commune hérite de la gestion de l'état civil et des archives paroissiales remontant à 1611.

Ce fonds communal offre des collections quasiment complètes permettant ainsi des études précises sur un peu plus de deux siècles, de la chute des La Baume-Montrevel à nos jours. Il jalonne à l'échelon local certains grands moments de l'histoire : Révolution française, campagne de 1814-1815, Première et Seconde Guerres mondiales. Par ailleurs, la variété des pièces conservées offre de nombreuses perspectives de recherche. De l'administration générale de la municipalité aux affaires militaires, en passant par l'organisation des foires et marchés, de l'octroi, du commerce, sans oublier le remodelage architectural du bourg et la véritable curée de la fin du XIX^e siècle (plan d'alignement, routes, chemin de fer), ces archives illustrent, souvent avec de nombreux détails, l'heureuse évolution de Montrevel et de ses environs.

L'étude de ces documents, pourtant de source administrative, dévoile également de nombreux aspects de la vie quotidienne, du folklore et des mentalités bressanes. Les pièces concernant les fêtes patronales, les comices agricoles, les conscrits, l'exercice du culte mais aussi les contentieux, les interventions policières et les constantes réclamations des habitants de Cuet amènent ici à donner quelques éléments de réponse sur la vie des anciens habitants de la commune. Ce fonds communal, encore inexploité, mérite à plus d'un titre une attention particulière car il constitue une source incontournable pour l'historien de la Haute Bresse ou du département de l'Ain.

Fonds ancien

Le fonds ancien de Montrevel-en-Bresse est constitué uniquement de quelques autres pièces d'Ancien Régime remontant à 1737 (BB1). Tous ces documents permettent de comprendre les droits d'octroi et la vie des habitants sous l'Ancien Régime.

Fonds moderne

Le premier registre des délibérations du conseil municipal de Montrevel-en-Bresse remonte à la création de la commune (D1-8, D12-19). On relève toutefois une lacune pour la période an VII-1844. En **série D**, on trouve également les registres des délibérations de Cuet (D9-10) et les registres des arrêtés du maire pour la période 1865-1980 (D22-24). Dans cette série est également classée la correspondance. Les registres d'enregistrement de la correspondance sont quasi-continus de l'an III à l'an VIII et sur la fin du XX^e siècle.

En **série E**, excepté les registres d'état civil pour la période 1793-1862 qui ont été déposés aux Archives départementales de l'Ain en 2015, la collection s'avère complète.

En **série F**, on trouve un recensement de population de 1820, ce qui est plutôt rare dans les communes du département (F1). La partie sur l'agriculture est assez bien

représentée : statistique agricole, listes de recensements du bétail, céréaliculture... Les registres et tableaux de statistiques agricoles permettent de découvrir de quelle manière était exploitée la terre depuis le milieu du XIX^e siècle. On trouve notamment toute une liasse de documents relatifs aux concours et comices agricoles (F9).

La **série H** est assez importante. Les listes de recensement militaire remontent à la loi de 1818 qui réinstaura la conscription, en plus d'un document de la conscription antérieure à 1815 (H1). En dépit de quelques lacunes, les tableaux de recensement des chevaux susceptibles d'être requis ont été conservés pour la période 1874-1939 (H0-111). On trouve également quelques documents sur la garde nationale (H13) et les sapeurs pompiers (H14). Les documents relatifs aux guerres mondiales concernent essentiellement le ravitaillement de la population et les réquisitions de denrées, surtout pendant la Première Guerre mondiale (H13-27).

La **série I** nous renseigne sur la police, les mœurs et l'hygiène dans la commune. Un certain nombre de documents classés dans cette série traitent de la surveillance du territoire et de la justice pénale (I6). D'autres traitent de l'hygiène et de l'inspection des viandes. Les listes nominatives des enfants vaccinés sont conservées à compter de 1906 (I9-12).

En **série K**, malgré quelques lacunes, la collection sur les listes électorales remonte à 1822 (1K1-6). Les plébiscites de 1851-1852 sont classés en 1K8. La liasse cotée 1K7 renferme quelques incapacités électorales. Les opérations de vote des élections politiques et professionnelles ont été dans l'ensemble bien conservées.

Conservés en **série L**, les budgets et comptes remontent à 1809 (L1-4) mais on trouve quelques registres comptables antérieurs à cette date (L1). Tous les documents relatifs au droit d'octroi sont également conservés dans cette série (L7-8).

Les **séries M et O** sont assez bien représentées. Quelques plans de bâtiments de chemins ont été conservés.

La **série N** traitant des biens communaux fournit beaucoup de renseignements sur les biens communaux (acquisition, vente, amodiation et location).

La **série P** nous renseigne sur l'exercice du culte catholique dans la commune et la séparation de l'Église et de l'État. On trouve également de nombreux documents sur la fabrique d'église, le dossier d'érection de l'église de Cuet en succursale en 1847 et la construction d'une église à Saint Pierre Chanel.

Les archives concernant l'instruction publique conservées en **série R** sont assez nombreuses.

En **série S**, sont conservés divers documents, regroupés par l'archiviste en 2004. Il est probable que ceux-ci aient été retrouvés en fin de classement et classés dans cette série en attendant d'être répartis dans les séries réglementaires du cadre de classement. On peut néanmoins relever la présence de plans de bâtiments communaux du XIX^e siècle.

En **série T**, les permis de construire constituent une collection depuis 1947 (T1-23). Y sont également classés des documents relatifs aux lotissements communaux et locatifs (T24-26).

Fonds contemporain

En 1987, le district de Montrevel-en-Bresse a pris en charge la gestion des dossiers du personnel communal.

Les archives contemporaines semblent complètes et concernent toutes les séries.

Pour les documents notés éliminables, il est nécessaire **d'établir un bordereau d'élimination en double exemplaire soumis au visa du directeur des Archives départementales** avant toute destruction de document.

Méthodologie et historique de classement

Méthodologie de classement

Les archives communales anciennes et modernes sont classées suivant le règlement de 1926. Le fonds ancien regroupe les documents antérieurs à 1790 et le fonds moderne comprend les documents de 1790 à 1982. Afin de simplifier le classement et compte tenu du volume conservé, l'archiviste a choisi de baser le classement et la cotation des archives modernes selon les séries sans tenir compte des sous-séries.

Conformément à la circulaire AD 83-1 du 8 mars 1983, les documents postérieurs à 1982 sont classés en série dite « W » et regroupés par domaine de compétence.

Historique de classement

Les archives communales de Montrevel ont fait l'objet de plusieurs classements depuis l'installation de l'administration communale telle que nous la connaissons actuellement. Les premiers travaux remontent à l'an II où les officiers municipaux entreprennent un *Inventaire des titres et papiers de la municipalité de Montrevel*, comprenant les analyses de 82 liasses d'archives couvrant la période allant de 1789 à l'an II. Ces archives, conservées dans la chambre commune, installée depuis l'an II dans l'église des Augustins, regroupent les papiers produits ou reçus par les administrateurs de Montrevel, mais aussi de nombreuses pièces imprimées de réglementation générale diffusée à l'échelon départemental (arrêtés, lois, décrets). Ce souci précoce de conservation explique sans doute le soin particulier apporté aux archives produites durant les décennies suivantes. En effet, les séries modernes du présent répertoire comportent quasiment toutes un bon nombre de pièces allant de l'an VII à 1830, retrouvées souvent dans un très bon état.

En 1844, le Préfet de l'Ain adresse au maire deux exemplaires vierges de *l'Inventaire des archives et objets mobiliers* en glissant au passage quelques mots d'encouragement : « Ce travail est fort en retard, je vous invite à vous en occuper toute affaire cessante »². L'année suivante, les services de la Préfecture renvoient à la mairie l'inventaire demandé en réclamant la refonte totale du travail effectué en 1844. Le Préfet s'étonne par ailleurs du faible volume des archives anciennes, c'est à dire antérieures à 1790. Il demande alors au maire d'engager des recherches auprès de ses prédécesseurs et de ses

² Cote D28.

administrés afin de réintégrer au fonds communal les chartes, titres ou privilèges de l'ancienne seigneurie.

Malgré le renouvellement de cette demande, les recherches engagées restent vaines. Il ne reste quasiment rien de l'administration de la communauté de Montrevel avant 1789. Toutefois, et c'est une chance pour l'histoire de cette commune, les papiers de la Maison de La Baume-Montrevel constituent une source complémentaire de premier ordre. Dès l'an II, ces archives anciennes, font l'objet d'une confiscation et ce, au même titre que les autres biens détenus par le dernier seigneur de Montrevel. Lors d'une visite au château du citoyen Labaume, les officiers municipaux constatent l'apposition de scellés sur le cabinet des archives³. Probablement récupéré par les autorités durant cette période puis classé à Bourg par M. Brossard, archiviste départemental, entre 1892 et 1893, le fonds Montrevel est désormais conservé aux Archives départementales dans la sous-série 1 E. Il regroupe environ six mètres linéaires d'archives couvrant la période allant de la fin du XIII^e siècle à la fin du XVIII^e siècle. Outre les généalogies et les titres honorifiques de la puissante famille, ce fonds compte de nombreuses informations sur Montrevel, mais aussi sur les terres de l'Abergement, Marboz, Saint-Martin-le-Châtel, Foissiat, Bonrepos, Challes, Torterel, Montriblond, Asnières, Illiat, Cruzilles, Le Châtelet, Becquerel, Illens, Attalens, et Arronciel. En outre, il paraît important de mentionner la présence dans la série B des Archives départementales, de la sous-série 13B comprenant les archives judiciaires du Comté de Montrevel, entre 1634 et 1790. A travers les 233 articles répertoriés en 1993 par M. Cattin, le chercheur peut ici encore se consoler de la perte des archives communales d'Ancien Régime.

Les petites tracasseries du classement de 1844 étant oubliées, les archives communales font l'objet d'un nouveau classement en 1858. La méthode choisie réside en un conditionnement en paquets ou en boîtes, de documents répondant à la même thématique. Les paquets ou les boîtes sont numérotés en continu, sans regroupement précis. Toutefois, la rédaction d'une table alphabétique comprenant un renvoi sur les cotes des documents archivés permet alors aux employés communaux de retrouver les documents voulus. Cette table est alors régulièrement complétée au fur et à mesure de l'archivage⁴.

Ce mode de classement, maintenu probablement pendant une petite dizaine d'années, montre ses limites assez rapidement. A force d'insertions dans la table alphabétique et de changements de côtes, le fonds devient impraticable. C'est ainsi qu'en 1864, le secrétaire de mairie reprend un classement d'ensemble et procède au déménagement des archives dans un nouveau local. On ne sait quasiment rien de ces travaux si ce n'est que le brave homme s'est vu attribuer une gratification de 30 francs pour ses services.

Entre 1920 et 1926, la municipalité entre en contact avec des papetiers afin de faire détruire quelques vieux papiers⁵. Si les archives prouvent qu'il y a bien eu des éliminations, on ne connaît pas en revanche la nature des documents détruits. A la fin des années 1920, probablement suite à l'adoption de la loi de 1926 sur les archives communales, la municipalité procède à un nouvel archivage. Conformément aux

³ Cote N1.

⁴ Cote D29.

⁵ Cote D28.

dispositions énoncées par la loi, les archives sont empaquetées et cotées. L'agent utilise alors des papiers d'emballage suffisamment épais (emballage postal, affiches, placards, papier kraft) et ficelle le tout avec de la corde. Les paquets sont ensuite identifiés par une petite étiquette comprenant une lettre et une brève analyse correspondant au plan de classement alphabétique réglementaire. Dès 1930, suite à la recherche d'un registre d'octroi égaré, le maire indique dans une lettre au Directeur des Contributions que ses archives sont classées suivant la circulaire du 18 juin 1842 et que différentes recherches ont été effectuées dans la série L. Malheureusement, la multiplication de ce type de recherche a entraîné le défilage de certains paquets. Ainsi, l'ensemble de la série L, qui avait été empaquetée, s'est retrouvée éparpillée dans plusieurs endroits de la mairie. Par ailleurs, d'autres séries comprenant des documents de grande taille n'ont pas forcément été emballées (délibérations, matrices, recensements de la population, recensement militaire, listes électorales). Toutefois, une trentaine de paquets entreposée dans le grenier de la mairie est tout de même arrivée jusqu'à nous et ce, malgré quelques frayeurs, à l'exemple de cet impact d'obus tombé en 1944 sur un élément de charpente de la mairie, à quelques mètres des archives.



Figure 2 - Photographie représentant la mairie après l'impact d'obus en 1944 ?

Les documents produits entre les années trente et soixante ne font pas l'objet de conditionnement particulier, ni de classement. Elles constituent d'ailleurs le plus faible volume du fonds communal. A partir des années soixante-dix, les documents sont automatiquement constitués en dossiers puis conditionnés en boîtes d'archives. L'ensemble du fonds est alors réparti sur trois sites (grenier, et deux locaux réservés à l'archivage).

En 2004 et à la suite de l'inspection des Archives départementales en 2003, une intervention du service Archives du Centre de gestion de l'Ain est programmée pour le classement de l'ensemble des fonds conservés en mairie de Montrevel-en-Bresse. L'opération de classement a permis l'élimination de 6,49 ml et la conservation 51,05 ml.

En 2011, suite à l'intervention de l'archiviste du CDG 01 dans les locaux de La Plaine Tonique - Communauté de communes de Montrevel-en-Bresse, les dossiers suivants ont été réintégrés dans le fonds intercommunal⁶ :

- **F9** : Concours de volailles de Montrevel et élevage des volailles en Bresse : revue de presse (1959-1967) ;
- **M5** : Groupe scolaire : construction (1960-1961) et CEG : extension (1963-1965) ;
- **O10** : Assainissement des quartiers attenants au bourg de Montrevel (Montrevel, Malafretaz, Jayat (1967-1970) ;
- **R9** : Esquisse d'un panneau publicitaire pour le concours de volailles 1959 (s.d.).

En 2015, en vue des travaux de restructuration du bâtiment de la mairie, la commune fait de nouveau appel au service Archives du CDG afin de préparer ce déménagement. Une mission de récolement des archives nouvellement constituées est alors programmée. 11,98 ml de documents dépourvus d'utilité administrative ou historique sont éliminés et 32,18 ml d'archives modernes et contemporaines sont récolées.

Les registres paroissiaux (1611-1792) et les registres d'état civil de 1793 à 1862, cotés GG1-9 et E1-7, E21-27 et E41-47 dans l'inventaire de 2004 ont fait l'objet d'un dépôt aux Archives départementales de l'Ain le 3 avril 2015.

En 2017, une nouvelle intervention est programmée pour la mise à jour du système d'archivage. Cette troisième opération de classement a permis l'élimination de 35,10 ml et le classement de 29,11 ml d'archives contemporaines et de d'autres fonds. Concernant le fonds moderne, de nombreuses corrections ont été réalisées (développement de certaines analyses, reclassement de certains documents) et bon nombre de dossiers ont été reconditionnés. 1,03 ml d'archives ont également été réintégrés dans le fonds moderne. Le premier registre des délibérations de la commune de Malafretaz, alors côté D11 en 2004, a été restitué à la commune⁷.

Les bordereaux d'élimination dressés en triple exemplaire sont conservés par la commune, le Centre de gestion et les Archives départementales.

Les interventions du Centre de gestion ont également permis la restitution aux Archives départementales de documents n'appartenant pas au fonds communal :

- 0,10 ml de registres d'appel journalier d'élèves et d'extraits du registre d'appel journalier appartenant au fonds de l'école publique de Montrevel-en-Bresse (1882-1884, 1908-1936), en 2015 ;
- 0,50 ml de listes d'émargement (1973-2002), en 2017.

La documentation cadastrale produite par l'administration fiscale (1974-1979 ; 0,25 ml) a également été collectée par les Archives départementales avec le concours du service Archives du Centre de gestion.

⁶ La cotation est basée sur l'inventaire de 2004.

⁷ Un bordereau de versement a été rédigé.

Présentation de l'inventaire

L'inventaire s'organise autour de six grandes parties :

- inventaire des archives anciennes ;
- inventaire des archives modernes ;
- inventaire des archives contemporaines ;
- inventaire des autres fonds ;
- état des archives intermédiaires ;
- annexes.

Les 1^{ère} partie et 2^{ème} parties de l'inventaire décrivent le contenu des fonds ancien et moderne de la commune. Elles suivent l'ordre alphabétique de séries du cadre de classement réglementaire des archives communales de 1926.

La 3^{ème} partie décrit le contenu du fonds contemporain de la commune. Elle suit l'ordre numérique des versements (sous-séries) cotés en W.

Chaque dossier s'accompagne d'une notice descriptive composée d'une :

- cote : ensemble de symboles (lettres, chiffres) identifiant chaque dossier et/ou boîte et permettant son identification ;
- analyse ;
- dates extrêmes : dates d'ouverture et de clôture d'un dossier ou d'un ensemble de dossiers.

Chaque description est composée d'un objet faisant référence au thème dont traitent les documents, suivi de l'action⁸ exercée sur l'objet, de la typologie⁹ et des dates extrêmes des documents. La ponctuation est là pour refléter cette disposition et suit les modèles suivants :

Cote Objet/Intitulé. – 1^e objet, 1^e action : typologie (dates), autre typologie (dates) ; 2^e action : typologie (dates). 2^e objet, action : typologie (dates).
dates extrêmes

Cote Objet/Intitulé.
dates extrêmes
1^e objet, 1^e action : typologie (dates), autre typologie (dates) ; 2^e action : typologie (dates).
2^e objet, action : typologie (dates).

⁸ L'action est la procédure pesant sur l'objet : l'action peut être concrète (construction, réparation, enseignement, etc.) ou abstraite (réglementation, organisation, préparation, etc.).

⁹ La typologie est la nature des pièces contenues dans le dossier (ex : procès-verbaux, plans, listes nominatives, etc.)

Les dates contenues dans l'analyse sont inscrites entre parenthèses. Pour les documents non datés, deux cas de figure peuvent se présenter. Les crochets donnent une fourchette de dates que l'on a pu déterminer à partir des informations contenues dans les documents. Dans le cas contraire, les analyses sont suivies de la mention s.d. (sine datum).

La 4^{ème} partie décrit le contenu du fonds de l'hôpital-hospice de Montrevel-en-Bresse (fonds partiel), conservé en 11W.

La 5^{ème} partie regroupe les archives intermédiaires du fonds communal.

La 6^{ème} partie de l'inventaire regroupe les annexes :

- un index des opérations immobilières ;
- une compilation de textes concernant Montrevel-en-Bresse et ses personnalités locales ;
- un index alphabétique de mots clés, de noms de lieux et de noms de personne. Il renvoie aux cotes ;
- une table des illustrations ;
- une table des matières.

Conditions d'accès et d'utilisation

La consultation des archives publiques est réglementée par les articles L. 213-1 à L. 213-3, L. 213-5, L. 213-6 et L. 213-8 du Code du patrimoine.

Pour les documents communicables, le très mauvais état matériel de certains documents peut empêcher leur libre consultation.

Réglementation des archives

Les collectivités territoriales sont propriétaires de leurs archives à l'exception de certains documents, comme l'état civil, le cadastre, les listes d'émargement, dont la propriété demeure celle de l'État. L'autorité territoriale est responsable au civil et au pénal des archives de sa collectivité, c'est-à-dire de tous les documents reçus et produits dans le cadre de l'administration quotidienne.

Les archives des collectivités territoriales sont des documents publics, imprescriptibles et inaliénables : elles font partie du domaine public de la collectivité. Elles ne peuvent, en aucun cas, être aliénées ni détruites sans autorisation de l'État. L'autorité territoriale aura donc à répondre pénalement pour toute destruction arbitraire, même de manière non intentionnelle, ou détournement d'archives. Aucun document d'archives ne peut être prêté ou donné. Les archives des collectivités ne peuvent pas non plus être confiées à un musée, une personne privée ou une association.

Afin de mieux gérer l'importance des documents contemporains, les instructions DAF/DPACI/RES/2009/018 du 28 août 2009 et DGP/SIAF/2014/006 du 22 septembre 2014 proposent des tableaux de tri et d'élimination de certains documents. Cependant, il

est nécessaire d'établir un bordereau d'élimination soumis au visa du directeur des Archives départementales avant toute destruction de document, excepté pour la documentation.

Les frais de conservation des archives communales figurent au 2^e alinéa de l'article énumérant les dépenses obligatoires des communes (Code général des collectivités territoriales, article L. 2321-2). Ces dépenses vont de l'achat de boîtes d'archives au classement et à la restauration des documents, en passant par l'aménagement d'un local.

Liste des maires¹⁰

Commune de Cuet¹¹

Joseph Sulpice (1791-1794)

Commune de Montrevel-en-Bresse

Charles Joseph Tornier, avocat en Parlement, juge et mage du comté de Montrevel (1790-1791)

Antoine Benoit Peloux, né en 1750, propriétaire à la Leschère (1791-an III)

François Favier, charpentier (an III)

Jacques Marie Robert du Costat, né en 1754, avocat et député de Montrevel (an III-an IV)

Jean-Baptiste Jacob, agent municipal (an IV-an V)

Claude François Peloux, né en 1757, curé défroqué de Saint-Jean-sur-Reyssouze et président de l'administration municipale du canton (an V-an VI)

Adrien Guillaumat, agent municipal (an VI-an VII)

Claude Laurent Narcisse Marion, agent municipal (an VII-1800)

Antoine Benoit Peloux, né en 1750, propriétaire à la Leschère (1800 ; démissionnaire)

Charles Marie Dagallier, né en 1759, notaire à Foissiat et Montrevel (1800-1802 ; démissionnaire)

Henri Paret (1802 ; démissionnaire)

Claude Laurent Narcisse Marion (1802-1803 ; démissionnaire)

Claude Antoine Marie Battur, administrateur du directoire du district de Bourg (1803-1812)

Claude Marie Giray, né en 1780, médecin (1812-1818 ; démissionnaire)

Louis Laurent Jacob (1818-1830)

Marie Pierre Antonin Huchet, né en 1793, notaire (1830-1844)

Jean-Jacques Alexis Durand, né en 1791 (1844-1848)

¹⁰ Liste établie d'après le *Dictionnaire des hommes et femmes politiques de l'Ain de 1789 à 2011* par Dominique Saint-Pierre, 2^e édition, 2011.

¹¹ Commune rattachée à Montrevel-en-Bresse le 10 brumaire an III (31 octobre 1794).

Pierre Claude Anthelme Bouchet, né en 1808, notaire et président de la commission municipale puis maire (1848-1851)

Claude Marie Honoré Bozonet, né en 1815, docteur en médecine (1851-1852)

Camille Chevallier (1852-1865)

Claude Marie Honoré Bozonet, né en 1815, docteur en médecine (1865-1877 ; démissionnaire)

Paul Antoine Joseph Amédée Chevallier, né en 1839, notaire (1877 ; démissionnaire)

Jean-Louis Favier, né en 1825, boulanger (1877-1878)

Paul Auguste Amédée Chevallier (1878-1879 ; démissionnaire)

Claude Marie Honoré Bozonet, né en 1815, docteur en médecine (1879-1886 ; décédé)

Laurent Baptiste Narcisse Curtil, né en 1844, confiseur (1886-1892)

Marie Honoré Paul de Bozonet, né en 1852, docteur en médecine et député de l'Ain (1892-1925)

Henri Louis Reydelle, né en 1867, agent d'assurances (1925-1944)

Henri Doucet, boulanger (1944)

Édouard Jannel, né en 1886, docteur en médecine (1944-1945 ; président du comité local de libération)

Paul Mathieu, né en 1881, directeur d'école (1945-1959)

Joseph Henri Pochon, né en 1903, entrepreneur (1959-1964)

Louis Jannel, né en 1923, médecin retraité et conseiller général du canton (1964 -1995)

Jean-Pierre Roche, né en 1953, directeur d'administration retraité (depuis 1995)

Sources complémentaires

Archives départementales de l'Ain

- ❖ Sous-série 1 E131-397 : fonds de la famille La Baume-Montrevel
- ❖ Sous-série 13 B : Archives judiciaires du Comté de Montrevel (1634-1790)
- ❖ Série O Administration communale

Archives communales des communes voisines

Jayat

Malafretaz

Marsonnas : Jordi Rubió, *Inventaire des archives (1790-2012)*, 2013

Saint-Didier-d'Aussiat

Saint-Martin-le-Châtel : Jean-Charles Mercier, *Inventaire des archives (1700-2011)*, 2012

Archives intercommunales

La Plaine Tonique - Communauté de communes de Montrevel-en-Bresse : Jean-Charles Mercier et Blandine Corna, *Inventaire des archives (1935-2013)*, 2009 et 2011-2013

Ouvrages imprimés

Collectif, « Montrevel-en-Bresse » in *Richesses touristiques et archéologiques du canton de Montrevel-en-Bresse*, Bourg-en-Bresse, 1989, pp. 122-135

Cadre de classement

Archives anciennes (antérieures à 1790)

Série AA	Actes constitutifs et politiques de la commune, correspondance générale
Série BB	Administration communale
Série CC	Finances, impôts et comptabilité
Série DD	Biens communaux, eaux et forêts, travaux publics, voirie
Série EE	Affaires militaires
Série FF	Justice, procédures, police
Série GG	Cultes, instruction publique, assistance publique
Série HH	Agriculture, industrie, commerce
Série II	Documents divers

Archives modernes (1790-1982)

Série A	Lois et actes du pouvoir central
Série B	Actes de l'administration départementale
Série D	Administration générale de la commune
Série E	État civil
Série F	Population, économie, statistiques
Série G	Contributions, administrations financières
Série H	Affaires militaires
Série I	Police, hygiène publique, justice
Série K	Élections, personnel municipal
Série I	Finances communales
Série M	Édifices communaux, établissements publics

Série N	Biens communaux, terres, bois, eaux
Série O	Travaux publics, voirie, moyens de transport, régime des eaux
Série P	Culte
Série Q	Assistance et prévoyance
Série R	Instruction publique, sciences, lettres et arts
Série S	Divers
Série T	Urbanisme

Archives contemporaines (postérieures à 1983)

1 W	Administration communale <ul style="list-style-type: none">Conseil municipalActes administratifs de la communeCommunication et vie publiqueAdministration généraleContentieux et assurances
2 W	Finances communales <ul style="list-style-type: none">Budgets principal et annexesFiscalité
3 W	Personnel communal
4 W	Élections <ul style="list-style-type: none">Élections politiquesÉlections professionnelles
5 W	État civil, services à la population <ul style="list-style-type: none">État civilServices à la populationJusticePolice du maireAgricultureProtection civile
6 W	Bâtiments et biens communaux <ul style="list-style-type: none">Biens communauxBâtiments publicsÉdifices culturels et cimetièreInstallations sportivesBâtiments communauxSurveillance des bâtiments
7 W	Travaux, voirie, réseaux, communications <ul style="list-style-type: none">Voirie

- Eau et assainissement
 - Électricité et gaz
 - Télécommunications
- 8 W** Santé, environnement
 - Installations classées
 - Eau et assainissement
 - Santé et sécurité
- 9 W** Urbanisme
 - Planification urbaine
 - Opérations d'aménagement
 - Autorisations d'urbanisme
- 10 W** Action sociale, enseignement, sports, loisirs, culture
 - Action sociale
 - Affaires scolaires
 - Vie locale
 - Sport et tourisme

Autres fonds

- 11 W** Fonds de l'hôpital-hospice de Montrevel-en-Bresse

Archives intermédiaires

- AI** Archives intermédiaires

Archives anciennes

(antérieures à 1790)

Série BB Administration communale

BB1 Droit d'octroi, contentieux, délibérations, élus.

1737-1785

Cette série regroupe l'ensemble des documents anciens non reliés, devant théoriquement être répartis dans différentes séries. Le faible volume de ces documents (0,1 ml) a encouragé ce regroupement dans la série BB.

Octroi : copie d'arrêt du Conseil du Roi autorisant la levée de l'octroi¹² (1737) ; bail de l'octroi (1738-1741) ; adjudication du droit d'octroi (1738) ; délibération pour le renouvellement de l'octroi (1744) ; correspondance concernant le contrôle des comptes de l'octroi par la Chambre des comptes de Bourgogne (1758-1760).

Lettre des syndics T et G à l'intendant de Bourgogne sur le refus des habitants à participer aux assemblées¹³ (1743).

Procédure concernant la gestion des comptes du syndic récédé J-B R, comptes (1743-1745).

Appointements du recteur du collège Claude Lazenot, effectués par C A M R, receveur de l'octroi (1760).

Procédure entre les syndics de Cuet et les Dames de Neuville au sujet de servi (1760).

Délibération concernant l'entretien de la route de Bourg à Polliat (1771).

Nomination de J R et de C A C à la charge de collecteur (1771).

Délibération concernant le procès de la succession C, ancien chapelain de l'hôpital de Montrevel (1771).

Délibération concernant les rôles de tailles (1771).

Délibération pour les réparations de l'église et l'érection d'une église desservie par le curé de Cuet (1773).

Élection du représentant à l'assemblée du Tiers-État de la province de Bresse, 1760).

Convocation et doléances du mandement de Montrevel pour le Tiers-État sur les chemins, les réservoirs d'acquêts, le règlement de police, la dîme, les levées de cadavres et le pavé de la ville (1778).

Pièces relatives aux réparations à faire au presbytère de Cuet, rôle d'imposition des habitants de Cuet (1779-1785).

Extrait de l'assemblée du Tiers-État de la province de Bresse (1781).

Délibération des habitants d'Étrez concernant un procès entre la communauté et les décimateurs de la paroisse (1783).

¹² « Le Roy en son Conseil [...] leur a permis et permet de lever pendant neuf années quatre livres par chaque botte de vin qui se débite dans les logis et cabarets de la dite ville, seulement quatre livres par chaque bœuf et vache, trois livres pour chaque taureau qui seront tués, vendus et consommés dans les boucheries de la ville... ».

¹³ Mention de l'église. « Ils firent convoquer le premier de ce mois, au son de la caisse par le nommé M à ce que tous les habitans dudit Montrevel eussent à s'assembler en sa maison de ville [...] pour délibérer sur ce qui y est énoncé et autres propositions qu'avoient les suppliants à leur faire. Mais les mutineries et désobéissance des habitans les engagèrent à n'y point paroître, ce qui occasionna lesdits suppliants à faire leur remontrance au bailly [...]. »

Série **GG** Cultes, instruction publique, assistance publique

Les registres paroissiaux (1611-1792) cotés GG1-9 ont été déposés aux Archives départementales de l'Ain en 2015.

Archives modernes

(1790-1982)

Série D Administration générale de la commune

Conseil municipal

L'ensemble des registres nécessiteraient d'être restaurés.

D1-8	Conseil municipal de Montrevel : cahiers des délibérations.	1789-an VII
D1	1789	
D2	1792 - an II	
D3	an II (cahier n°3)	
D4	an II (cahier n°5)	
D5	an III	
D6	ans IV- V	
D7	ans V - VI	
D8	An VII	
D9-10	Conseil municipal de Cuet : cahiers des délibérations.	1790-an III
D9	1790-An II	
D10	ans II - III	
D11	Cote vacante. <i>Restitué à la commune de Malafretaz en 2017.</i>	
D12-19	Conseil municipal de Montrevel : registres des délibérations.	1844-1985
D12	1844-1864	
D13	1864-1882	
D14	1882-1900	
D15	1900-1914	
D16	1915-1943	
D17	1943-1954	
D18	1955-1975	
D19	1976-1985	
D20	Extraits des registres des délibérations (1881-1937, 1976-1982).	1881-1982

- D21** Séances et municipalité. An VIII-1983
- Documents examinés en séance (1882-1885, 1967-1968); cahier de notes du secrétaire de séance (1938-1945); comptes rendus de réunions du Conseil municipal (1971-1982); convocations (1981-1983).
Commissions municipales (1971-1977); commission Affaires scolaires (1966-1973); commission Voirie (1971).
Questionnaire des conseillers municipaux - attributions et fonctionnement du Conseil municipal, attributions de la municipalité (1912).
Exposé du maire au Conseil municipal sur l'hygiène, les eaux, les chemins, l'éclairage, le champ de foire, le monument aux morts et la situation financière (1925).
Dossier documentaire sur les élus locaux (s.d.).
Tableaux des conseillers municipaux (an VIII-1908).

Actes de l'administration municipale

- D22-24** Registres des arrêtés du maire. 1865-1980
- D22** 1865-1927
D23 1929-1962
D24 1962-1980
- D25-26** Correspondance. An II-1934
- D25** Journal de bord de la municipalité, courriers (an III).
Cahiers de transcription des correspondances (an IV-VIII).
Correspondance générale et documentation (an II-1914).
- D26** Correspondance générale et documentation (1916-1934).
Correspondance relative aux affaires financières et autorisations de dépenses délivrées par la Préfecture (1821-1881).
- D27** Correspondance, actes administratifs. 1790-1984
- Enregistrement du courrier: cahier d'enregistrement du courrier départ (1848), cahiers d'enregistrement du courrier (1975-1984).
Répertoires des actes soumis à l'enregistrement (1812-1877).
Legs (1828-1852).
Proclamations du Roi et décrets de l'Assemblée nationale sur l'organisation administrative des districts et municipalités (1790).
Registre contenant la consignation des lois, le numéro qui se trouve en marge, le titre de chaque loi [...] et la date du certificat qui en constate la réception au procureur scindic du District de Bourg (1791-1793).
Registre des titres et arrêtés du Directoire du département de l'Ain (1792-1793).
Résumés manuscrits du Bulletin des lois (an II).

Administration générale de la commune

- D28** Regroupement de communes, archives. 1799-1980
- Nomination du président et des agents de l'administration municipale du canton (an IV).
Tableaux des citoyens devant composer l'assemblée primaire du canton de Montrevel, section du Temple (1799, an VII)¹⁴.
Regroupement des communes de Montrevel, Cuet et Malafretaz (an II).
Réunion de Cuet à Montrevel (1806).
État des maires du canton (1824).
Échange de territoire entre Montrevel et Malafretaz, plan (1869).
Rattachement du quartier de Lhomont à Montrevel (1930, 1947-1948).
Projet d'annexion concernant la commune de Malafretaz : extrait de la matrice cadastrale (s.d.).
Étude générale pour la présentation du canton (1978).
Inventaire communal (1979-1980).
Archives communales : inventaires (an II et 1845) ; inspection de l'archiviste départemental correspondance (1844-1902), circulaire sur le récolement lors des renouvellements de municipalités et inventaire vierge (1965) ; destruction de vieux papiers (1920-1926).
- D29** Archives communales : table [alphabétique] des archives de la mairie indiquant le numéro du carton où chaque pièce est déposée et la date de sa réception à la mairie. 1858
- D30** Information communale : bulletins municipaux 1977-1982

Contentieux et assurances

- D31** Contentieux, affaires litigieuses, assurances. An XIII-1980
- Contentieux concernant les entreprises de G P, propriétaire à Montrevel et percepteur de Foissiat, sur le chemin public nommé la ruelle Borgne¹⁵ : correspondance et pièces justificatives, pétition des habitants de Montrevel, Marsonnas et Béreyziat, plan géométrique de la situation de Montrevel, extrait d'audience, mémoire imprimé (an XIII-1821).
Revendication d'un droit de passage place de l'Église par N C: correspondance, pièces justificatives, vente des immeubles de P A J A C, notaire, plan des bâtiments vendus à M. C par C F, charpentier, quittance, pièces relatives aux acquisitions de J-M C, acte de

¹⁴ Pour le tableau de 1799, les feuillets concernant Montrevel-en-Bresse ont été découpés ; il ne reste que ceux concernant Attignat, Confrançon, Curtafond, Saint-Didier[-d'Aussiat] et Saint-Martin[-le-Châtel].

¹⁵ « *Telle est l'idée que fait naître la conduite d'un homme qui cherche à s'emparer de quelques pieds de terrain et fait tous ses efforts pour priver ses concitoyens d'un sentier, seul chemin par lequel les gens de pied peuvent arriver à une commune. Cette idée devient encore plus frappante, lorsque l'on pense que la superficie de ce même sentier ne vaut pas douze francs [...].* »

cession de droit de passage du maire à M G, propriétaire à Foissiat et N C, négociant, plan (1874-1912).

Contentieux entre la commune et les établissements C, photographies du local commercial situé Grande Rue, démolition du bâtiment dit « du Casino » (1955-1965).

Contentieux et réclamations (1971-1980)

Polices d'assurance (1887-1936).

États des sinistres (1889-1936).

Sinistres : souscriptions en faveur de sinistrés, victimes d'inondations de 1840, incendiés de Giron, inondés du midi, inondations de 1888 (1840-1888).

Série E État civil

E1-12	Registres des naissances.	1863-1982
E2	1873-1882	
E3	1883-1892	
E4	1893-1902	
E5	1903-1912	
E6	1913-1922	
E7	1923-1932	
E8	1933-1942	
E9	1943-1952	
E10	1953-1962	
E11	1963-1972	
E12	1973-1982	
E13-24	Registres des mariages.	1863-1982
E13	1863-1872	
E14	1873-1882	
E15	1883-1892	
E16	1893-1902	
E17	1903-1912	
E18	1913-1922	
E19	1923-1932	
E20	1933-1942	
E21	1943-1952	
E22	1953-1962	
E23	1963-1972	
E24	1973-1982	
E25-36	Registres des décès.	1863-1982
E25	1863-1872	
E26	1873-1882	
E27	1883-1892	
E28	1893-1902	
E29	1903-1912	
E30	1913-1922	
E31	1923-1932	
E32	1933-1942	
E33	1943-1952	
E34	1953-1962	
E35	1963-1972	
E36	1973-1982	

E37-43	Tables décennales	1792-1982
E37	1792-1843	
E38	1843-1932	
E39	1933-1942	
E40	1943-1952	
E41	1953-1962	
E42	1963-1972	
E43	1973-1982	
E44-49	Gestion courante de l'état civil.	1790-1970
E44	Vérification des registres d'état civil (1828-1962). Correspondance avec l'administration judiciaire sur l'état civil (1858-1882). Affaire C M / C G (1878-1879). Registres des cartes d'identité (1946-1970). Livrets de famille (s.d).	
E45	Extraits d'actes (1790-1926).	
E49	Promesses et publications de mariage (1812-1965).	
E46	1812-1836	
E47	1837-1857	
E48	1880-1923	
E49	1904-1965	

Série F Population, économie, statistiques

Population

- F1** Recensement et mouvements de la population. 1820-1895
- Mouvements de la population (1888-1895).
 Recensement de la population : relevés numériques (1820).
 Recensements de la population : listes nominatives, états récapitulatifs, résultats statistiques, états des étrangers, bulletins individuels, feuilles par ménage, feuilles récapitulatives, feuilles de district, tableaux et feuilles de dépouillement, nomination et rémunération de l'agent recenseur, instructions, correspondance (1826, 1846-1872).
- F2-5** Recensement de la population : listes nominatives, états récapitulatifs, résultats statistiques, états des étrangers, bulletins individuels, feuilles par ménage, feuilles récapitulatives, feuilles de district, tableaux et feuilles de dépouillement, nomination et rémunération de l'agent recenseur, instructions, correspondance. 1876-1982
- F2** 1876-1931
F3 1936-1982
F4 Recensement de la population : cahier de travail [XIX^e siècle] ; recensement de 1872 : recensement des animaux domestiques (1872) ; recensement de 1876 : bulletins individuels (1876).
F5 Recensement de 1876 : bulletins individuels (1876).

Commerce et industrie

- F6** Implantation de commerces. 1912-1985
- Liquidation du fonds de commerce de tissus R (1912).
 Implantation des établissements Saas (1965).
 Commerce, artisanat, Chambre des métiers (1967-1985).
 Union commerciale et artisanale de Montrevel et de Malafretaz (1979-1983).
 Enquête sur les répercussions de l'implantation de grandes surfaces dans l'Ain (s.d.).
- F7** Implantation de l'usine CMSI B et Cie : appel d'offres pour les travaux d'extension (1960-1984) ; mutation (1984). 1960-1984

Agriculture

F8 Production et aides agricoles.

1794-1985

Correspondance générale sur les activités agricoles (1818-1829, 1852-1924).
 Arrêté sur les déclarations de récoltes (1794).
 Taureaux étalons (1820-1825).
 Primes et aides agricoles : prime pour les taureaux (1830) ; prime à la culture du lin et du chanvre (1895-1905) ; réduction d'impôt en faveur des producteurs de blé et de seigle (1948) ; prime à la vache (1974-1975) ; détaxe des carburants agricoles (1964-1985).
 Défrichements (1849-1880).
 Conférences agricoles (1861-1924).
 Création d'une commission cantonale d'observations météorologiques : carte météo des orages du 13 août 1868 (1865-1875).
 Calamités agricoles (1883, 1893, 1897, 1907, 1962) ; aides aux victimes de la sécheresse (1976).
 Abattage de veaux (1921).
 État récapitulatif de demandes d'aide pour l'achat de matériel agricole (1954-1968).
 Groupement de vulgarisation agricole de Montrevel (1962).
 Destruction de nuisibles (1972-1978).
 Réglementation des boisements (1978).
 Demandes préalables d'autorisation d'exploiter (1979-1985).

F9 Concours et comices agricoles.

1853-1967

Foire aux chevaux (1887).
 Comices agricoles : registre d'inscription des concurrents au concours de 1866, correspondance (1862-1911) ; comice agricole de 1888 : correspondance, comptabilité, lettres de concurrents, affiches, *Liste des produits agricoles exposés au concours de Montrevel, le 26 août 1888 par M. C G, instituteur à Ozan* (1888) ; déclarations de concurrents (1900) ; concurrents : état et pièces justificatives, primes aux serviteurs et servantes de ferme (1900) ; primes aux domestiques de ferme : lettres de candidature¹⁶ (1912) ; concours de labourage du comice agricole de Bourg (s.d.).
 Concours de bétail des Foires de Pâques (1910-1914).
 Ouvrages imprimés : programme de l'école impériale d'agriculture de la Saulsaie (1853) ; bulletins du comice agricole de Bourg (1889, 1891-1893) ; fascicule de l'Union fédérative des associations agricoles de Franche-Comté, *Vouslez-vous rester Franc-Comtois ou devenir Bourguignons* (1920) ; *Achat des engrais* par l'Office départemental agricole de l'Ain (1922) ; *L'Agriculteur de l'Ain, Bulletin des sociétés d'Agriculture* (1925) ; rapport du comice agricole de Bourg (1925) ; *Usages locaux à caractère agricole* (1956).

¹⁶ « [...] J'ai l'honneur de venir vous proposer pour une prime à l'occasion du concours agricole de Montrevel, le sieur L M, né à Cras le 6 juin 1839, qui est depuis 52 ans au service de la même maison. A l'âge de 20 ans, il entra au service d'un nommé C J-L, meunier à la Verne de Cras. À la mort de ce patron, il resta au service de son fils, C M, qui exploitait le moulin de son père et qu'il avait vu naître. Quand, en 1894, M. C M vint habiter Attignat pour y cultiver le domaine de sa femme, M L l'y suivit. M. C étant décédé en 1909, L resta au service de sa veuve, E P [...] Et chaque matin l'on peut voir le vieillard, infirme à la suite d'un accident (chute d'un char de foin) aller faucher ou sarcler avec une canne à la main et marchant avec peine, mais voulant absolument se rendre utile. Le sieur Laurent aurait épuisé ses économies en les prêtant à ses patrons dans des moments de gêne et n'en aurait jamais, dit-on, exigé le remboursement. Voilà, Monsieur le Maire et cher collègue, le serviteur que j'ai à vous proposer pour une prime [...] ».

- F10-13** Statistiques agricoles. An III-1981
- F10** Statistiques agricoles : récoltes (an III) ; récoltes (1830) ; recensement des bêtes à cornes et à laine (1830) ; statistiques agricoles (1858-1885, 1888-1919, 1921-1933).
Recensement du bétail (1918).
- F11-12** Bulletins de déclaration agricole (1941-1945).
F11 1941-1943
F12 1944-1945
- F13** Statistiques agricoles (1947-1954).
Registre communal de statistique agricole (1953-1965).
Déclarations de récoltes de blé (1955).
Recensement agricole (1956, 1962-1967, 1979-1980).
Fiches d'exploitations agricoles (1957-1977).
Déclarations d'exploitations de vignes (1957).
Déclarations de récoltes de blé (1959).
Déclarations d'échange de blé contre farine ou pain (1963-1969).
Recensement des élevages sans sol (1981).
- F14-19** Viticulture. 1907-1999
- F14** Déclarations d'exploitations de vignes (1907-1909).
Déclarations de récoltes de vin (1909-1913).
Déclarations de plantations de vignes (1952-1957).
Déclarations de récolte et de stock de vin (1955-1958).
- F15-19** Déclarations de récolte et de stock de vin (1959-1999).
F15 1959-1961
F16 1962-1964
F17 1965-1967
F18 1968-1971
F19 1972-1999

Substances

- F20-21** Boulangerie, foires et marchés. 1793-1970
- F20** Exercice de la boulangerie : registre contenant les déclarations de stocks de grains détenus par des particuliers et les boulangers (1793), déclaration de stock de farine par L R, boulanger (1793), réglementation sur le commerce des grains (1816, 1865), correspondance sur l'exercice de la boulangerie et sur le prix du pain (1863-1926) ; taxe du pain (1848-1874).
Foires et marchés des communes du département de l'Ain fixés par l'arrêté [...] du 3 frimaire an 7 (An VII).
Foires et marchés : organisation générale (1818-1935).
Foires et marchés : bail de la place du Puits des Pères et de la taxe sur les bancs des marchands (1819) ; baux des droits de place sur les bestiaux et les entrepôts (1852-1864).
Halle aux grains (1853-1885).
- F21** Entrepôts (1854-1900).
Foires et marchés : droits de place, abonnements, tarifs, recettes (1847-1970) ; souches des registres de quittances d'abonnement (1933-1941).

F22-28	Foires et marchés. – Recettes : registres.	1888-1978
	F22 1888-1889	
	F23 1898-1901	
	F24 1949-1950	
	F25 1951-1955 ¹⁷	
	F26 1956-1965	
	F27 1966-1973	
	F28 1976-1978	

F29	Arrêtés sur les prix.	1966-1979
------------	-----------------------	-----------

Travail

F30	Accidents du travail agricole : registre des déclarations.	1926-1961
------------	--	-----------

F31	Accidents du travail, syndicats ouvriers.	1892-1974
------------	---	-----------

Accidents du travail (1900-1974).
 Pension de Mme G veuve de M. V, instituteur (1892).
 Conditions de travail : repos hebdomadaire accordé à M. E, coiffeur (1909) ; retraite de J-V B, facteur (1924-1925) ; retraites (1927-1935).
 Recensement des artisans, maîtres et compagnons (1942) ;
 Syndicats ouvriers et sociétés mutualistes : statuts de la Prévoyante Mutuelle de Montrevel (1903) ; syndicat des coquetiers (1925) ; syndicat des pharmaciens du département de l'Ain (1936-1946) ; statuts du syndicat agricole (1942) ; délivrance de certificats de travail (1943) ; caisse d'assurances mutuelles agricoles (1944-1954) ; syndicat de bâtiment (1945-1948) ; statuts du syndicat de l'ameublement de Montrevel (1953) ; mutuelle chevaline de Montrevel (1959) ; centre national des jeunes agriculteurs (1962).

¹⁷ Au début du registre, on trouve un registre des cartes d'alimentation pour 1946.

Série G Contributions, administrations financières

Cadastre

G1-2	Cadastre ordonné par la Constituante.	1791-an VII
G1	États de sections (1791, ans VI-VII).	
G2	Classement parcellaire et évaluation des revenus imposables des propriétés foncières (s.d.).	

Cadastre napoléonien

G3-4	Matrices cadastrales des propriétés bâties	1882-1932
G3	1882-1911	
G4	1911-1932	
G5-6	Matrices cadastrales des propriétés non-bâties	1890-1932
G5	1890-1914	
G6	1913-1932	

Cadastre révisé

G7	Registre des états de section.	1933-1974
G8-11	Matrices cadastrales des propriétés bâties et non-bâties.	1933-1973
G8	Volume 1	
G9	Volume 2	
G10	Volume 3	
G11	Volume 4	

Contributions directes

- G12** Contributions personnelle, mobilière et des portes et fenêtres : matrices générales. 1886-1926
- G13** Contribution foncière des propriétés bâties et non bâties, taxe des biens de mainmorte, contribution mobilière et taxe d'habitation, contribution des patentes et taxe sur la valeur locative des locaux professionnels, taxe pour frais de la Chambre des métiers, taxe sur les chiens, taxe sur les voitures, chevaux, mules et mulets, taxe sur les domestiques, précepteurs et gouvernantes, taxe sur les instruments de musique à clavier, taxe des prestations : copies de la matrice. 1927-1981
- G14** Correspondance avec les administrations financières. 1817-1982
- Correspondance générale (1818-1934).
Répartiteurs, receveur (1819-1931).
Avertissements (1817, 1818 ; 1928-1939).
Dégrèvements (1852-1937) ; registre des demandes (1927-1937).
Administrations des postes : établissement de relais de poste à Montrevel et Saint-Trivier de Courtes, nomination du sieur G comme maître des postes (1830) ; organisation générale du service postal et télégraphique (1837-1931) ; nomination du sieur R dit R (1832) ; remplacement de Mme G, démissionnaire, demande de remplacement de D-J B et nominations de facteurs (1852-1866) ; vérification de la comptabilité (1844-1860).
Commission communale des impôts directs (1959-1965, 1972, 1976-1982).
- G15-16** Contribuables, rôles de taxe. An VI-1982
- G15** Contribution personnelle : état des contribuables en retard pour les communes de Montrevel, Malafretaz, Etrez, Cras et Foissiat (an VI).
Contribution foncière : rôles de Montrevel, Foissiat, Etrez, Malafretaz, Cras, Attignat, Confrançon, Curtafond, Saint-Martin et Saint-Didier (an VII).
Contributions foncière et personnelle : état des contribuables en retard pour les communes de Confrançon, Saint-Didier, Curtafond et Saint-Martin (an IX).
Contributions personnelle et mobilière : état de contribuables (s.d.).
Contribution des portes et fenêtres et contribution personnelle et mobilière : fixation des contingents (1817-1820).
Liste des trente plus forts contribuables de la commune (1824-1879).
Contribution sur les voitures et les chevaux : listes de recensement, registres des déclarations¹⁸, registres uniques, tableaux de classement (1863-1931).
Taxe sur les billards (1871, 1872, 1899)
Impôt sur le revenu : état de contribuables (1926-1957) ; bénéfiques de l'exploitation agricole (1972-1982).
Tableaux récapitulatifs des attributions fiscales (1964-1972).

¹⁸ Les registres des déclarations sont présents pour la période 1906-1931.

- G16** Taxe des prestations sur les chemins vicinaux : rôles (1838-1841, 1844, 1853, 1859, 1868-1877, 1885-1888, 1891-1893, 1896, 1897, 1903, 1905, 1907-1919, 1936-1940).
- Contribution directe, contribution foncière et impositions locales : états récapitulatifs (1863, 1870-1872, 1879, 1881, 1882, 1884-1886, 1890-18902, 1898, 1900, 1904-1907, 1909-1921, 1924-1926, 1934-1937).
- Taxe municipale sur les chiens : rôles (1868-1877, 1885, 1886, 1891-1893, 1896, 1897, 1903, 1905, 1907-1918) ; registres des déclarations (1855-1901, 1914-1926).
- Renseignements extraits du rôle général des anciennes contributions directes et taxes assimilées (1952-1973).
- Taxe foncière sur les propriétés bâties, exonération : registres à souche des déclarations des constructions nouvelles, reconstructions et additions de construction (1893-1940).
- Contribution directe, taxe militaire, taxe des prestations : registre de déclarations (1904-1910)
- Registre de déclaration d'éléments imposables (1932-1946).

Série H Affaires militaires

Recensement militaire

- H1** Conscription et levée d'hommes : registre des engagements de 1792 (s.d.)¹⁹, tableaux des conscrits (an XIII, 1809, 1813-1815). Recensement militaire : tableaux de recensement des classes (1816-1982). Guerre de 1870 : états de recensement des hommes appelés sous les drapeaux des classes 1855 à 1864 (1870).
An XIII-1982
- H2-4** Préparation du recensement : documents préparatoires pour les états de recensements, justificatifs, correspondance.
1819-1955
- H2** 1819-1877
H3 1878-1920
H4 1920-1955
- H5** Recrutement, mobilisation mise en activité des classes.
An II-1971
- Cahier des procédures de remplacement des hommes inscrits au tableau des conscrits (an II).
Situation des militaires ayant quitté leur corps suite à l'arrêté du 4 avril 1814, états nominatifs de conscrits, congé de semestre de C F, fusilier au 14^e RI²⁰ (1814).
Autorisation de mariage pour P-F N, soldat de l'ex 1er RI (1816-1817).
Désertion de P P, du 7^e bataillon d'artillerie de Marine (1819).
Mise en activité des classes ; notifications de lettres de mise en activité (1822-1830) ; ordre de route (1907).
Livret militaire de C B, carabinier au 17^e RI légère [1836-1841].
Congés : feuilles de congés, feuilles de route (1837, 1840, 1844).
Acte d'engagement de L R (1843).
Contrôle signalétique de N Gt, soldat au 26^e RI (1848).
Certificats (1856, 1858, 1863, 1866, 1886).
Engagements volontaires : registre (1857-1870).
Dispenses : B G [G] dont le frère est soldat au 62^e RI et pièces relatives à V G, soldat (1870-1873) ; demande de dispense pour E C M M (1898).
Pièces individuelles : pièces relatives aux frères F J et M A A (1870-1881) ; pièces concernant M J G engagé volontaire (1871-1874) ; pièces relatives à M F B (1870-1896) ; situation militaire d'A B, ressortissant italien (1915) ; état de services de C V, peseur public à Saint-Trivier de Courtes (1929) ; notice individuelle d'A C J F, cultivateur (1929) ; engagement d'A J G (1946).
Recensements (1847, 1860-1861, 1864, 1873, 1878) ; recensement spécial des hommes nés entre 1857 et 1901, 1917.
Revue d'appel place de la Terrasse (1876).

¹⁹ Registre vierge.

²⁰ Régiment d'infanterie.

État des points d'affichage des affiches de mobilisation (1881).
 Demandes de sursis : H L A R, horloger (1888) ; A B, étudiant (1947).
 Réservistes : déclarations de changement de domicile (1889).
 Certificats médicaux (1892).
 Soutiens de famille (1892-1918, 1967-1971).
 État nominatif de militaires sous les drapeaux, (s.d.).
 Insoumis (1914-1917).
 Démobilisés [1919].
 Réservistes (1923).
 État nominatif d'hommes mobilisés en 1939-1940, état de signalement du déserteur D (1941-1942).
 Démobilisation : déclarations de résidence (1943).

H6 Mise en activité des classes : registre des bulletins portant avis de décès.
 1883-1938

Administration militaire

H7-11 Réquisitions et cantonnement de troupes.
 An II-1964

- H7** Guerres napoléoniennes : registre des réquisitions (an II-an III) ; années 1814-1815 : correspondance avec l'autorité militaire, impositions extraordinaires pour la subsistance des troupes, rôle de contribution militaire, contentieux relatif au recouvrement d'une somme due par L R, officier de Santé au titre des dépenses de guerre (1814-1817)
- H8** Guerres napoléoniennes, années 1814 et 1815 : ordres de réquisitions, quittances, pièces comptables (1814-1815).
- H9** Subsistances : correspondance (1820-1823).
 Réquisitions militaires : années 1870 et 1871 (1870-1871) ; années 1914 à 1919 (1914-1921).
 Cantonnement de troupes, logement, approvisionnement (1882-1964).
- H10** Recensement des chevaux, mules, mulets et voitures susceptibles d'être requis (1874-1899).
- H11** Recensement des chevaux, mules, mulets et voitures susceptibles d'être requis (1900-1939).
 Recensement des pigeons voyageurs (1934-1940).

H12 Allocations, pensions, secours et décès de militaires.
 1793-1963

Cahier comprenant l'inscription de parents de militaires en activité réclamant un secours (1793) ; demande de secours formulée par C B M, ancien soldat de l'Empire (1860-1862) ; pensions militaires : demandes, pièces justificatives, correspondance (1866, 1875, 1877, 1913-1957).
 Correspondance et pièces nominatives : pensions, allocations ou secours aux militaires ou à leur famille (1900-1929).
 Secours aux familles nécessiteuses des réservistes territoriaux (1901-1905).
 Allocations militaires aux démobilisés (1919).
 Pensions aux veuves de guerre (1919-1922).

Décès de militaires : ²¹

Garde nationale sapeurs-pompiers et protection civile

- H13** Garde nationale. 1792-1873
- Organisation : arrêté concernant la formation d'un bataillon de gardes nationales dans le département de l'Ain (an II) ; organisation de la garde nationale du canton de Montrevel : états nominatifs (1792) ; obligation de la garde [1815] ; formation d'un peloton de gardes sédentaires (1819) ; règlements de la garde de Bourg et de Montrevel (1830-1831).
Élection des officiers, sous-officiers et caporaux (an V-1870).
Contrôles nominatifs (1815-1870).
Armement (1830-1870).
Correspondance (1815-1873).
- H14** Sapeurs-pompiers. 1847-1981
- Correspondance générale (1956-1981).
Rattachement des communes au centre de secours (1952-1976).
Personnel (1887-1982).
Équipement et matériel (1863-1982).
Activité (1895-1976).
Société de secours mutuels (1847-1930).
Fanfare (1868-1883).

Mesures d'exception et faits de guerre

- H15-18** Première Guerre mondiale. 1914-1921

²¹ J E, soldat au 40^e RI (1812) ; décès de B R, sergent major des Grenadiers de la Martinique (1822) ; décès de B C, grenadier au 46^e RI (1825) ; décès du caporal J-B C à Alger (1830) ; décès de C N, fusilier (1832) ; décès de P P, fusilier à la 5^e Cie des fusiliers de discipline (1849) ; décès d'A P, chasseur au 12^e Léger (1849) ; décès de F L, fusilier au 68^e RI (1850) ; décès de C J M grenadier au 25^e RI (1852) ; décès de F F, soldat au 4^e Régiment de Chasseurs (1868) ; décès de J G A, soldat au 62^e RI (1869) ; décès de M J S, musicien au 54^e RI (1870) ; décès de M R, fantassin au 36^e RI (1875) ; décès d'A J, soldat au 14^e RI (1878) ; décès d'A F R, canonnier au 5^e régiment d'artillerie (1881) ; décès de J P E M (1907 ; états nominatifs de militaires décédés (1921-1925) ; exhumation de M J B (1922) ; décès du capitaine J F (1927 ; voir aussi la délibération du 9 mai 1927) ; sépultures allemandes (s.d.) ; sépultures des soldats Forces Françaises de l'Intérieur M V, G J, M P et du déporté L O (1946-1948) ; restitution du corps du gendarme M L C (1948) ; sépulture du soldat FFI J J (1956) ; restitution du corps du soldat A F (1957) ; restitution du corps du sous-lieutenant R L, décédé en Algérie (1960-1961) ; association Les Parents de Tués (1962-1963).

- H15** Télégrammes (1914-1917).
- H16** Circulaires (1914-1917).
Main d'œuvre agricole (1917-1918).
Prisonniers de guerre (s.d.).
Citations décernées aux combattants (s.d.).
Réfugiés et évacués, évacués de Belfort (1914-1921).
Instructions pour le rationnement (1917-1919).
- H17** Rationnement : répertoires, cahiers de bons, circulaires concernant le rationnement en vivres, sucres et charbon, carnets à souche de permis de circulation, fiches de déclaration de récoltes pour l'année 1917 (1916-1921).
- H18** Cartes d'alimentation (1918).
- H19-26** Seconde Guerre mondiale. 1939-1960
- H19** Correspondance générale (1939-1944).
Déclarations de stocks de pneumatiques (1941).
Déclarations d'élevage et d'abattage de porcs (1942-1944).
Enlèvement des armes et des munitions : communes de Montrevel, Attignat, Curtafond, Confrançon, Saint-Didier, Béreyziat et Jayat (1942-1943).
Dépôt d'armes et de munitions en mairie, cahier des permis de chasse pour l'année 1945 [1942-1945].
STO²² : instructions, état nominatif, télégrammes (1943).
Perception de l'impôt métal (1944).
Gardes de la voie ferrée : états nominatifs (1944) ; états pour le paiement des gardes de voies ferrées (1944-1945).
Comité d'entraide aux sinistrés du 3 septembre 1944 (1944).
Plainte du garde champêtre (1945)²³.
Individus dangereux (1945)²⁴.
Comité de Libération : généralités (1945) ; souscription pour le monument Jalosinsky (s.d.).
Dommages de guerre : réclamations de particuliers (1944) ; procédures d'indemnisation (1947-1960).
Cartes de grossesse (1946-1950).
Insignes aux ayants-droit des morts pour la France (1947).
État nominatif des déportés et internés du département (1949).
Cahier comprenant des listes nominatives de prisonniers de guerres repartis par stalags pour les communes de Montrevel, Attignat, Béréziat, Cras, Confrançon, Curtafond, Foissiat, Etrez, Jayat, Malafretaz, Marsonnas, Saint-Didier, Saint-Martin, Lescheroux, Saint-Jean, Saint-Julien (s.d).
- H20** Rationnement : cahiers de délivrance de bons de lait, chaussures, vêtements, savon, charbon, alimentation, alcool, bois, bons d'achat (1941-1949).
- H21** Registre de délivrance de cartes d'alimentation (1941-1944).
- H22-26** Registres de délivrance de bons (1941-1944)
- H22** 1941
- H23** 1942-1943
- H24** 1943

²² Service du travail obligatoire.

²³ *Non communicable.*

²⁴ *Non communicable.*

H25 1943-1944
H26 1944

H27 Réfugiés espagnols, divers.

1902-1962

Comité local de secours pour les émigrés espagnols : correspondance avec la Préfecture et l'Inspection départementale d'hygiène, états nominatifs et numériques, registres de dépenses, des arrivées et des destinations, factures (1939).

Divers : commission de réception des denrées (1902-1903) ; exercice de ravitaillement (1908) ; décorations (1916, 1929) ; instructions sur la gestion des voies ferrées en temps de guerre (1924-1939) ; éclairage des gares (1931-1939) ; rapatriés d'Algérie : circulaires (1962).

Série I Police, hygiène publique, justice

Police locale

I1 Réglementation, gardes champêtres, police économique.

An VII-1985

Réglementation : règlement de police de l'an XIII (an XIII)²⁵ ; règlements de police concernant la sécurité, la salubrité, les foires et marchés (1818-1848) ; règlement de police pour les jours de foire (1820) ; décret sur les sépultures (an XII) ; arrêté sur les débits de boissons (s.d.) ; arrêté municipal portant règlement des débits de boissons (1883).

Gardes champêtres : registre pour l'inscription des procès verbaux par les gardes champêtres de l'arrondissement de ce canton (ans VII-VIII) ; rapports de gardes sur le pacage illicite d'animaux (1819-1824)²⁶ ; rapports divers (1820-1823)²⁷.

Rapport de police du maire à la suite de dégradations d'arbres (1808).

Correspondance (1819-1822).

Cabarets : réunions de jeunes gens dans les cabarets (1819) ; ouverture illicite du cabaret de J-B J (1822).

Fosses d'aisance (1819).

Cheminées : état des personnes n'ayant pas nettoyé leur cheminée [1819] ; réclamation contre la cheminée de P M B (1819).

Vente de denrées destinées au marché, (1819).

Délits causés par A, enfant vagabond (s.d.) ;

Chiens enragés ou errants (1821-1865).

Lettre du maire de Foissiat sur les débitants de boissons (1820).

Rouissage du chanvre (1820-1855).

Rixe à la foire (1822).

Rapport du garde champêtre sur l'achat illicite de pigeons (1822).

Suicide (1825).

Abonnement collectif des débitants de boissons, (1840).

Police de la pêche : règlement (1845-1896).

Départs de Mme R et de M. C pour l'Algérie (1846-1854).

Fermeture des lieux publics (1850).

Loterie de l'exposition (1856).

²⁵ Au verso, on trouve un rapport du maire sur les jeux de boules durant les vêpres datant de 1806.

²⁶ Les affaires concernent J M, cultivateur (1822), J F, charpentier (1822), C S et la veuve de J M (1822), C M dit D, cultivateur (1822), les frères B, cultivateurs (1821), J-C et J R, cultivateurs (1821), F, coquetier (1821), J D, meunier et autres (1821), C M, cultivateur (1821), J P et la veuve de P B, cultivateurs (1821), M et G, cultivateurs (1822), L C, cultivateur (1822), F M, cultivateur (1822), D S (1822), les frères B, coquetiers, et J F (1824), J F (1819), J F (1819), J D M, cultivateur (1820), C V, cultivateur (1820), B C, cultivateur (1819), J, cultivateur (1820), les filles de J B, domestique (1820), la veuve de J R (1823), B L, propriétaire cultivateur (1823), J M, fermier des granges P (1823) et J L G cultivateur (1820).

²⁷ Les affaires concernent P J, cordonnier pour le remplissage d'un fossé (1823) ; C F F, pourvoyeur pour la traverse d'un pré avec un char à foin (1823) ; F C, journalier pour une coupe illicite de bois (1823) ; B B, coquetier pour une coupe illicite de bois « [...] *Ledit A [garde] présume que B a coupé ces baguettes dans les bois de Seillères. Ayant interpellé ledit B [pour] lui déclarer s'il avait une permission de couper lesdites baguettes, il a répondu négativement mais que c'était le seul petit larcin qu'il se permettait régulièrement une fois l'an [...]* » (1823) ; J M C pour une coupe illicite de bois (1820) ; A L, propriétaire cultivateur pour le remplissage d'un fossé (1822) et M B, J P, F et F M et C C, cultivateurs pour la traverse d'un pré (1821).

Affaire J M B (1860).
 Rassemblements tumultueux (1861).
 Armes à feu (1868-1929).
 Contravention de simple police pour ivresse sur la voie publique (1873).
 Ambulants, nomades, gens du voyage (1874-1925).
 Organisation de loteries (1897-1898).
 Distribution du tabac (1918-1921).
 Répression des fraudes (1922).
 Distillation (1927).
 Registre des armes à feu (s.d.).
 Classement des hôtels de tourisme de M-L V (1975).
 Police des débits de boissons : licences de cabaretiers (1818-1819) ; état des débits de boissons, auberges, cafés existants dans la commune de Montrevel (s.d.) ; autorisations et déclarations d'ouverture de débits de boissons (1852-1982) ; fixation du tarif du droit de licence (1974-1985).

- I2** Police de la chasse : correspondance, battues, animaux nuisibles, agréments de gardes particuliers (1820-1934, 1978) ; arrêtés et circulaires (1967-1977) ; registres des visas des permis de chasser (1951-1984) ; société de chasse (1961-1981). Transports de corps (1863-1909).
 1820-1984

Police générale

- I3** Circulation des personnes : registre des passeports (an II-1813) ; passeports (an II-1837).
- I4** Circulation des personnes : passeports (1838-1880). Étrangers. – Circulation des étrangers : registres des visas d'arrivée et départ (1934-1969). Délivrance de la carte d'identité : registres des demandes de carte d'identité, souches (1933-1967). Délivrance des cartes de séjour et cartes de travail : souches et récépissés de demande de cartes (1963-1969) ; pièces justificatives (1899-1925).
 1838-1969
- I5** Étrangers. – Immatriculation : registre d'immatriculation.
 1895-1926

Justice

16 Affaires judiciaires et familiales, exploits d'huissier, jury d'assises et criminel.

An III-1977

Certificat de vie délivré à M-J D, notaire (an III).
 Demandes de renseignements des autorités judiciaires (1816-1912).
 Jugement rendu à l'encontre des frères B et C C, cabaretiers accusés d'avoir servi à boire passé dix heures du soir (1818).
 Surveillance d'individus libérés : C S (1818-1822), C F B (1824-1825), J G (1844), J S (1848), L M F (1853-1854) et P L A C (1858-1864).
 Mémoire pour J M G, propriétaire domicilié à Treffort, demandeur, contre F B dit P, M J T, sa femme, et J P, domiciliés à Treffort (1822).
 Jury d'assises : listes nominatives (1822-1886).
 Jury criminel : listes nominatives (1960-1977).
 Tableau des interdits du tribunal civil de l'arrondissement de Bourg [après 1823].
 Jugements militaires rendus à l'encontre de S C et de M G (1844-1847).
 Prostitution (1849, 1905).
 Contentieux entre Mme C, marchande et M. J, huissier concernant le paiement d'une somme de 100 francs (1850).
 Procédure entre N T et C P N, cultivateurs de Mont dans la commune de Lescheroux (1854).
 Dépôts de sûreté (1854-1870).
 Demande d'enquête pour vol de montre (1861).
 Demande de réhabilitation pour F P V (1894).
 Information contre J P (1912). *Non communicable.*
 Assignation à prévenu (1946). *Non communicable.*
 Confiscation de profits illicites (1946). *Non communicable.*

Divers (1877-1903)

Affaire J-M M, cultivateur à Foissiat, accusé d'être le principal acteur d'une violation de domicile à l'encontre de C G, propriétaire : correspondance, interrogatoire du prévenu, mémoire d'instruction comprenant la déposition de témoins (an VII).
 Exploits d'huissiers : affaires V D, tailleuse / A C, plâtrier (séparation de corps, 1885) ; H B / A B (créances, 1884) ; C M M / T J (expropriation, 1893) ; frères C, banquiers / J L et C R (saisie, 1893-1894) ; J L et C R / M C P veuve D (créances, 1887) ; C N B, colporteur (assignation à comparaître, 1887) ; F C / veuve M (expropriation, 1892) ; L F cafetier / C, notaire (créances, 1885) ; Crédit Lyonnais / L F (créances, 1885) ; Administration des contributions directes / M F dit B, cultivateur (1893) ; A G, boulanger / M, garde barrière (créances, 1878) ; J P, débitant / L B, négociant (1875) ; affaires établissements de menuiserie L (faillite, 1900), M C I M épouse d'A M, cordier (assistance judiciaire, 1901) ; J-M R, meunier du Sougey (Reyssouzet, 1889) ; F R dit R (créances, 1875) ; A C, notaire (créances, 1884) ; A M J P, boulanger (1900) ; B T P / J A C, notaire, et M A L (1880) ; J M M / J M C (exploitation d'un domaine à l'Hôpital, 1900).
 Séparations de biens et divorces : affaires M V J, marchande / C J P (1875) ; M L P / M J D cabaretier (1874) ; M A P, cultivatrice / J H S-S, cultivateur (1860) ; J C S / C M B dit R, marchand cloutier (1867) ; M R B / P P (1867) ; M A P, rentière / L P, boulanger (1850) ; M F G / F G (1887) ; F B née R / J B, domestique (1892) ; J M C, boulanger / J C (1899).

Hygiène publique

- I7** Installations classées, tueries particulières, police sanitaire des animaux. 1866-1982
- Tueries particulières, abattages, inspection sanitaires des viandes, vétérinaires (1889-1930).
Installations classées, procédures d'autorisation d'exploitation : abattoir B-B (1881) ; abattoir G (1881) ; abattoir C (1891) ; abattoir G (1908) ; boucherie C (1908-1933) ; plans d'un abattoir rue des Remparts (1908) ; demande de P M, équarisseur (1910) ; abattoir B (1913) ; abattoir F (1921) ; abattoir D (1933) ; élevage de volailles G (1962) ; élevage de volailles B M, (1964) ; élevage de volailles G, M (1964) ; porcherie G à Jayat, (1964) ; élevage de volailles G M (1965) ; porcherie M (1966) ; porcherie B à Marsonnas (1970-1974) ; porcherie B à Marsonnas (1977) ; GAEC de Chavanoisse à Marsonnas (1982).
Maladies animales : arrêtés préfectoraux, correspondance (1866-1939, 1950-1981).
Service des épizooties et Direction des services vétérinaires : souches des registres de certificats, certificats de santé ou d'origine, déclarations de maladies contagieuses, laissez-passer (1898-1961).
- I8** Registres des déclarations d'abattage. 1928-1932
- I9** Santé et salubrité publiques. 1819-1981
- Médecins, pharmaciens, sages femmes (1819-1930).
Correspondance et instructions relatives aux maladies et aux épidémies ; arrêté de salubrité publique de 1884 (1884-1925, 1981).
Vaccinations : listes nominatives des enfants vaccinés, certificats, états statistiques (1906-1940).
- I10-11** Vaccinations : listes nominatives des enfants vaccinés, certificats, états statistiques. 1937-1982
- I12** Vaccinations et installations classées. 1878-1999
- Vaccinations : listes nominatives des enfants vaccinés, certificats, états statistiques (1935-1999).
Immeubles menaçant ruine et établissements classés : logements insalubres (1878) ; propriété P, charpentier (1879) ; propriété R/café G rue du Château (1950) ; dépôt d'engrais C (1911) ; distributeur d'essence (1923-1924) ; dépôt de poudre de la veuve F M (1934) ; autorisations pour les débitants d'explosifs agricoles ou de poudre (1948-1952) ; dépôt d'hydrocarbures Veille, (1950-1962) ; dépôt de liquides inflammables S A (1951-1958) ; dépôt de liquides inflammables C (1953) ; dépôt de liquides inflammables M E, (1954-1958) ; dépôts d'explosifs (1957-1965) ; dépôt de carburants G (1961) ; dépôt de gaz B P (1964) ; dépôt de gaz G L (1964) ; marbrerie funéraire B (1964) ; CMSI.

Série K Élections, personnel municipal

1 K Élections

Élections politiques

1K1-6 Listes électorales, listes d'appel à votant et listes d'émargement²⁸. 1822-1982

1K1	1822-1876
1K2	1877-1914
1K3	1919-1938
1K4	1945-1958
1K5	1959-1973
1K6	1976-1982

1K7 Révision des listes électorales, referendum. 1846-1972

Correspondance et pièces justificatives (1846-1914, 1925-1928, 1937-1945);
contentieux G et B (1914)
Extraits de casier judiciaire ; incapacité électorale (1863-1935).
Division de la commune en deux sections électorales (1876).
Referendum (1851-1972).

1K8-10 Opérations de vote : procès-verbaux d'élection, annexes aux procès-verbaux d'élection, procès-verbaux de recensement des votes au bureau de vote, feuilles de dépouillement et de pointage, organisation du bureau de vote, listes des candidats.

an VIII-1982

1K8	an VIII-1879
1K9	1880-1935
1K10	1936-1982

Élections socioprofessionnelles

1K11-14 Tribunal et chambre de commerce : listes électorales. 1880-1982

1K11	1880-1900
1K12	1901-1923
1K13	1924-1937
1K14	1938-1982

²⁸ Jusqu'en 1969, les listes électorales servent également de listes d'émargement pour les opérations de vote. Postérieures à cette année, elles doivent être restituées aux Archives départementales de l'Ain.

- 1K15** Chambre d'agriculture : procès-verbaux d'élection, listes électorales et d'émargement (1920-1982). Chambre des métiers : listes électorales. (1938-1980).
- 1K16** Élections socioprofessionnelles. 1950-1980
 Organismes de sécurité sociale : procès-verbaux d'élection (1950-1962).
 CNRACL, élections : procès-verbaux d'élection (1959-1971).
 Tribunaux paritaires des baux ruraux : listes électorales, procès-verbaux d'élection (1962-1978).
 Mutualité sociale agricole : listes électorales (1950-1980).
- 1K17** Prud'homales : listes électorales, déclarations nominatives des employeurs et des salariés. 1979-1982

2 K Personnel communal

- 2K1** Gestion individuelle. 1813-1970
 Demande de réintégration de J C dit B, valet de commune (1813).
 Gardes champêtres et autres gardes (1819-1911).
 Secrétaire de mairie (1848-1937).
 Cantonnier (1851-1919).
 Employés à la Grenette, peseur (1854-1930).
 Autres employés communaux (1823-1970).
 Personnel de la gare de Montrevel²⁹ (1937-1952).
 Dossier nominatif de F F A F (1953-1961).
 Dossier nominatif de F R (1956-1965).
 Dossier de retraite de L F (1963).
- 2K2** Salaires, charges sociales, assurances. 1953-1973

²⁹ dont dossier de M B, facteur (*non communicable*).

Série L Finances communales

Budgets et comptes

L1-3 Budgets et comptes, livres comptables. An II-1983

- L1** Registres des dépenses (an II, ans IV-VIII).
Comptes du receveur (an III).
Bordereau des recettes et des dépenses de la commune de Montrevel des années XI et XII et aperçu des dépenses pour l'an XIII (s.d.).
Cahier de comptes des communes de Montrevel, Foissiat, Etrez, Malafretaz, Cras, Attignat, Confrançon, Curtafond, Saint-Martin, Saint-Didier (an VII).
Budgets et comptes (1809-1899).
- L2** Budgets et comptes, registres de comptabilité (1900-1964).
- L3** Budgets (1901, 1945-1946, 1962).
Tableau synoptique (1907).
Registres d'inscription des mandats et titres (1936-1946, 1956).
Compte de gestion (1957).
Correspondance relative aux finances (1970-1983).

L4-6 Budgets et comptes, dépenses et recettes. An II-1982

- L4** Budgets et comptes (1967-1982).
Livres comptables : livre de détail des recettes et dépenses (1924) ; registres de comptabilité (1967-1972).
Subventions départementales pour travaux à l'atelier relais, CMS et l'école maternelle (1976-1984).
Dépenses : quittances et pièces comptables (an II-1811) ; factures (1866-1952).
- L5-6** Factures (1872-1920).
L5 1872-1909
L6 1877-1920

Octroi municipal

L7 Réglementation et adjudication. An XII-1931

Réglementation et tarifs (an XII-1919).
Adjudication de la ferme de l'octroi, fermiers, préposés : pièces nominatives concernant G C, instituteur (an XIII) ; P M B (1809-1810) ; affaire E/ C C (1820) ; J J A D (1822) ; A M R (1846) ; C M J B (1846-1849) ; M. G (1852) ; F G (1852-1872) ; J S et J.M. B, préposés (1872) ; J M D et C L (1883-1898) ; P M R dit R, charron (1886-1890) ; N G (1901) ; J M R (1901) ; F et A B (1904-1906) ; M J H F (1909) ; M. M, secrétaire de mairie (1910) ; J C, préposé (1911-1913) ; A M, préposé (1928).
Inspections (1906-1930).
Procès-verbaux d'adjudication (1852-1904).

Correspondance générale avec la Préfecture (an XII-1931).
Abonnements pour les cabaretiens (an XIII, 1834).
Réclamations des habitants de Cuet (an XIII, 1821).
Statistique des octrois : correspondance (1854-1864).
Prorogation des actes de perception (1878-1929).
Extension du périmètre de l'octroi (1913-1922).
Contentieux : veuve D, débitante de boissons (1819) ; M. J, huissier (1820) ; J D (1914) ; V C, marchand de bière (1917).
Suppression de droits sur les boissons hygiéniques et suppression de l'octroi (1897-1931).

L8 Registres de comptabilité pour la perception de l'octroi. 1813, 1837-1917

Série M Édifices communaux, établissements publics

Édifices culturels

- M1** Églises. An II-1850
- Démolition et vente de matériaux des clochers et des églises (an II).
Réparations de l'église des Augustins afin d'installer la chambre commune du conseil municipal (an II).
Procès verbal concernant les cloches de Malafretaz (an XII).
Réparations à la couverture de l'église et au pavé de la ville (an XIII).
Mémoire de travaux de F F sur des réparations à l'église des Augustins (1809).
Église de Malafretaz (1812-1817).
Réparations et reconstructions à l'église de Montrevel (1833-1834).
Acquisition de cloches (1850).
Église de Montrevel : acquisition et travaux à l'église des Pénitents et au presbytère, bail à ferme de l'église en faveur de F F, charpentier (an IX) ; estimation de l'église et de celle de Cuét, vente par la commune de l'église à C-F G, cordier (1816-1817) ; contentieux entre C-A D, jurisconsulte domicilié à Bourg, fermier de M. de L, héritier pour un huitième de F A M de La B-M, et la commune de Montrevel, concernant le loyer de l'église, du presbytère et de deux chambres, mémoire sur l'exercice du culte et les édifices religieux à Montrevel durant la période post révolutionnaire (1802-1810) ; acquisition de l'église et du presbytère, devis et instruction pour les travaux de réparation et le construction d'un clocher (1812-1816) ; pièces relatives aux sommes dues à M. de L pour l'église et l'acquisition de la place de la Terrasse (1812-1827) ; états de travaux, plans (s.d.).
- M2** Églises de Montrevel et de Cuét, presbytère. An XI-1983
- Église de Montrevel, construction : dossiers de travaux, allocution prononcée lors de la pose et bénédiction de la première pierre de l'église de Montrevel par M. M, vicaire général d'Avignon le 15 juin 1865 (1860-1867) ; travaux de restauration (1889-1898) ; réfection du clocher (1922-1925) ; réparations (1931-1932) ; restauration des enduits intérieurs (1958) ; entretien des cloches et de l'horloge (1963-1971) ; travaux de restauration (1967-1968) ; restauration du clocher (1982-1983).
Église de Cuét, réparations et démolitions (an XI-1806) ; contentieux concernant la démolition de l'église, requête des habitants pour l'exécution de réparations (an XIII) ; travaux de réparation (1849) ; travaux de réparation et projet d'agrandissement (1861-1864) ; projet de construction d'une nouvelle église (1890-1891) ; reconstruction (1898) ; gravure de l'église (fin XIX^e siècle) ; réfection de la toiture (1982).
Presbytère, acquisition (1818) ; réparations et rapport de visite des travaux (1819-1820) ; construction d'un four (1823) ; paiement de réparations (1824) ; construction d'un mur de clôture au jardin (1852) ; réparations aux presbytères de Montrevel et de Cuét (1870) ; travaux (1877) ; réfection des presbytères de Montrevel et de Cuét : plans (1880-1884) ; travaux de réparation, (1932).
Construction d'un nouveau presbytère et vente de l'ancien (1963-1966)

Bâtiments scolaires

- M3** Écoles des garçons et des filles. 1888-1966
 École des garçons : construction (1888-1897) ; installation de jalousies (1938) ; logement du directeur (1955) ; aménagement de classes (1957).
 Écoles de Montrevel et Cuet : devis des réparations à exécuter par suite de la tempête du 2 juillet (1897).
 Travaux de réparations aux écoles de garçons et de filles (1931-1935).
 École des filles avec cours complémentaire : construction (1888-1895) ; préau couvert (1934) réfection d'un logement (1934-1935) ; entretien des logements (1961) ; réfection des façades (1963) ; installation du chauffage (1964) ; réfection de la toiture (1965) ; construction d'un local sanitaire (1966).
- M4** École de Cuet. – Construction (1878-1880) ; crépissage (1883) ; projet de construction d'un groupe scolaire (1908-1912) ; travaux d'appropriation (1902-1925) ; travaux d'aménagement (1925-1931) ; construction d'un bûcher et réfection du plancher sur la cave (1934) ; construction d'une cantine et de ses dépendances (1937-1938). 1878-1938
- M5** Aménagement et entretien. – Bâtiments scolaires, travaux de grosses réparations et de sécurité (1978-1979). École primaire : travaux de peinture (1979) ; plateau simplifié (1980-1984). 1978-1984
- M6-7** École maternelle. – Construction : dossier de marché. 1974-1977
- M6** 1974
M7 1975-1977

Édifices publics

- M8-9** Mairie. 1935-1981
- M8** Travaux intérieurs et extérieurs (1935-1937).
 Aménagement de bureaux (1966-1967).
 Réfection de la façade et de la toiture (1970-1971).
 Restauration des menuiseries (1972-1974).
- M9** Travaux d'aménagement (1977-1981).
- M10** Poids public. – Pièces relatives aux réparations et à la construction d'un pont bascule (1973-1975) ; fonctionnement : tarifs, droits de pesage (1951-1995). 1884-1995

- M11** Installations sportives. – Aménagement d'un terrain scolaire de sport (1940-1946). Aménagement d'un stade municipal (1957-1963). Aménagement d'un terrain de sport (1965). Aménagement d'installations sportives au stade municipal (1970-1973). Construction d'un complexe sportif évolutif couvert (1975). Aménagement d'un terrain de football à 7 (1975-1982).
1940-1982
- M12-13** Maison de retraite. – Travaux d'agrandissement et d'aménagement : dossier de marché.
1967
- M14-15** Bâtiments communaux. – Aménagement et entretien.
1812-1997
- M14** Travaux divers : devis et plan pour la construction d'une maison de police et d'un prétoire de justice de paix (1812).
Adjudication des réparations à faire aux puits (1818).
Lavoir public : construction (1855-1856) ; réparations (1932).
Lavoir public de Foissiat (1857).
Devis pour le plancher de la halle aux grains (1861).
Caisse d'épargne (1865-1906).
Construction d'un abri sur la place du marché (1883-1884).
Devis pour la réfection des murs de la halle aux grains (1888).
Mur de séparation entre une propriété communale et la maison de C M (1892).
Appropriation d'un magasin de pompes à incendie (1895).
Estimation des bâtiments communaux en vue de leur assurance contre l'incendie (1934).
Programme de travaux de réparation (1934).
Restauration de l'école des garçons et de l'hôtel de ville (1934-1935).
Adjudication de travaux à l'hospice (1935).
Salle des fêtes : aménagement dans les bâtiments du marché couvert (1946) ; chauffage (1952) ; aménagement (1959).
Logement du cantonnier avec abri (1954).
- M15** Bureau de poste, construction (1910-1914) ; réfection des peintures (1935) ; chauffage (1962) ; aménagement d'une salle de tri et réfection d'un logement de fonction (1969-1970).
Monument aux morts : correspondance, soumissions de fournisseurs et documentation, inauguration, registre du Comité des démobilisés de Montrevel, programme d'inauguration et photographie du monument d'Attignat, programme de la fête bressane de Montrevel *Les Ebaudes* (1919-1924) ; clôture (1928).
Toilettes publiques souterraines et hangar place du marché (1966-1968).
Inspections incendie : extincteurs (1973-1981, 1997) ; conformité du poteau incendie (1994).
Chauffage : frais de chauffage pour les logements des instituteurs (1970-1982) et pour les locataires du bâtiment de la mairie (1978-1982) ; approvisionnement en fuel domestique pour le chauffage des bâtiments communaux (1954-1966) ; états de consommation de fuel (1978-1982).
Économie d'énergie dans les bâtiments scolaires (1980-1981).
- M16** Salle des fêtes. – Construction de toilettes : dossier de marché.

1947-1952

M17 Centre de secours ancien. – Construction : dossier de marché.

1978-1981

Série N Biens communaux, terres, bois, eaux

Biens communaux

N1-3 Terrains et bâtiments communaux et privés. – Acquisition, vente, échange, location : baux, promesses de vente, actes notariés, procès-verbaux d'adjudication, déclarations d'utilité publique, plans, listes des souscripteurs, procès-verbaux descriptifs et estimatifs, états de frais, correspondance.

1790-1982

N1 Estimation des biens communaux faite par J-B G et J B, commissaires féodistes (1790).
 Confiscation et inventaire des biens du citoyen La Baume³⁰ (an II).
 Adjudication du bail d'un pré à Malafretaz (an II).
 Inventaire et vente du bétail tenu par J L, fermier du domaine des Mathieux, commune de Saint-Martin, provenant de l'émigré R D (an IV).
 Inventaire et vente du bétail tenu par M C P veuve M, fermière du domaine de Peyssolle, commune d'Attignat, provenant de l'émigré C C (an IV).
 Inventaire du bétail tenu par A V fermier du domaine de la Rouge, commune d'Etrez, provenant de l'émigré D (an V).
 Mutations ou ventes de biens nationaux d'origine privée concernant des émigrés et ecclésiastiques (an V).
 Inventaire et vente du domaine de la Potière tenu par D-J V, fermier de l'émigré D (an V).
 Vente du domaine de l'hôpital de Montrevel par H-M et J M D -Saconnay à F F, charpentier (an VI).
 Bail à ferme de deux domaines situés à Etrez et de la moitié d'un autre situé à Malafretaz (La Rozière) provenant de l'émigré C M (an VII).
 Bail à ferme des terres de l'émigré C M (an XIII).
 Contentieux entre la commune et J-F B, pourvoyeur, et F F, charpentier, concernant la vente de la [place de] la Terrasse au midi de l'ancien château de la Baume-Montrevel (1814).
 Acquisition de la place de la Terrasse pour la tenue des foires et marchés (1812-1817).
 Cahier des charges du bail de la place de la Terrasse (1819).
 Location de la place de la Terrasse (1845).
 Requête de J-B et P J, cordonniers, J B et J A, charpentiers concernant la vente d'une place jouxtant l'église des Pénitents (1817).
 Bail de l'entretien des réverbères (1834).
 Location de places d'entrepôts sur le chemin de Cuet (1849).
 Adjudication d'un bâtiment à démolir, servant de salle de pompes à incendie et de 69 tronches situées dans la haie du clos de l'église (1865).
 Adjudication des boues (1865-1879).

³⁰ « [...] Nous sommes transporté dans la maison cy devant château que ledit labäume possédoit en cette commune où nous avons reconnu que les scellés apposés le vingt six pluviose dernier par la municipalité de cette commune [...] sur la porte des archives dudit labäume et sur celle de la chambre advenue des dittes archives [...]. Nous avons ensuite parcouru les appartements, cour et jardin de la ditte maison où nous avons reconnu les objets qui furent appartenant audit labäume [...] ».

Baux de terrains et de maisons (1865-1937).
 Acquisition de la parcelle P pour l'élargissement d'une rue (1867).
 Aliénation de l'ancienne église (1868).
 Location de la grenette (1870-1900).
 Location d'un terrain pour l'emplacement d'un bal (1870-1923).
 Aliénation de délaissés de chemins, (1877-1893).
 Donation par M C, veuve C d'une parcelle attenante au cimetière de Cuet (1880).
 Acquisition d'une maison située place de la Grenette, appartenant à M M F (1891).
 Acquisition des époux L d'une maison située derrière la Grenette, ancienne place de la Promenade (1891).
 Acquisition de B C, négociant d'une maison servant d'auberge, située place de la Grenette (1891).
 Adjudication de la paille de la place du Marché (1892-1912).
 État des biens possédés par la commune en 1909 (s.d.).
 Baux : presbytère, bureau de Poste, Perception (1907-1982).

- N2** Projet de vente par la commune à C M V C de la maison de l'école des filles, du presbytère et du cimetière situés à Cuet (1912-1923).
 Acquisition de la parcelle B n°12 à Vigneret (1914).
 Vente des arbres du cimetière (1920).
 Vente aux enchères par les époux B-D de parcelles situées dans la commune de Malafretaz (1925).
 Demandes de location de la Grenette pour des représentations cinématographiques (1926).
 Mise en adjudication des platanes de la place de la Terrasse, (1941).
 Acquisition de la maison B attenante à la mairie (1945).
 Acquisition de l'immeuble R en vue de sa démolition dans la Grande Rue (1951-1952).
 Vente par les héritiers R d'une maison à usage commercial (1951-1952).
 Acquisition de l'immeuble P situé dans la Grande Rue et Rue Ferrachat (1952).
 Acquisition d'un immeuble destiné au logement du percepteur et de ses bureaux dans la commune de Malafretaz (1957-1958).
 Acquisition des consorts D de parcelles au lieudit l'Huppe (1958).
 Acquisition d'une parcelle pour l'installation d'un poste de transformation (1958).
 Acquisition d'une parcelle des époux F (1958).
 Acquisition des consorts D d'une parcelle (1958).
 Acquisition des consorts F d'une parcelle (1959).
 Acquisition et démolition de l'immeuble F en vue de l'agrandissement de la place de la Résistance (1960).
 Acquisition des consorts D de parcelles (1960).
 Acquisition par M E P d'une parcelle (1960).
 Acquisition de M Y F d'une maison d'habitation place de la Résistance (1960).
 Acquisition de délaissés de la SNCF (1961-1965).
 Acquisition des époux G d'une parcelle (1962).
 Acquisition de M P d'une parcelle (1963).
 Acquisition des consorts C d'une parcelle (1963).
- N3** Acquisition de M P née N d'une parcelle (1963).
 Acquisition des époux G d'une parcelle (1963).
 Acquisition des époux L d'une parcelle (1963).
 Acquisition des époux M d'une parcelle (1963).
 Acquisition de M. L-T et Mme B de d'une parcelle (1963).
 Acquisition des époux M d'une parcelle (1964).
 Acquisition de L P-D d'une parcelle (1965).
 Acquisition des époux B d'une parcelle (1967).

Acquisitions de terrains : correspondance, plans, relevés de propriété (1968-1977).
 Utilisation des locaux scolaires (1968-1982).
 Acquisition des consorts F d'une parcelle (1969).
 Acquisition des consorts N d'une parcelle (1970).
 Acquisition de l'association Bresse-Bugey d'une parcelle (1974).
 Acquisition de terrains pour l'aménagement du parking de Cuet (1974).
 Acquisition de M T d'une parcelle (1975).
 Échange entre la commune et M. D de parcelles (1977).
 Acquisition de N B d'une parcelle pour l'aménagement du carrefour CD975 / CD28 (1975).
 Aliénation d'une partie de la voie communale n°105 au profit de M. E (1976).
 Aliénation par voie d'échange de terrains d'un chemin rural sus au lieudit l'Hôpital (1982).
 Locations de logements communaux aux instituteurs (1970-1982).
 Location de locaux au District (1971-1982).
 Véhicule communal (1970-1984).

Propriétés et droits divers

- N4** Cimetière. – Aménagement d'un nouveau cimetière (1872-1881) ; devis pour la construction d'une barrière (1897) ; travaux au portail (1902) ; concession du monopole des inhumations à E F (1905-1910) ; règlement (1908) ; travaux de cylindrage (1932) ; inhumation des indigents (1953) ; concessions funéraires (1871-1982).
- 1872-1982

Série O Travaux publics, voirie, moyens de transport, régime des eaux

Travaux publics, voirie, égouts, eau potable

Voirie

- 01-2** Voies communales et chemins vicinaux. – Classement et entretien.
An XIII-1974
- 01** Classement des chemins vicinaux et des voies communales (1848-1974).
Arrêté relatif à la réparation des chemins vicinaux (an XIII).
Entretien des routes (1810).
Entretien de la voirie : travaux, financement, matériaux (1820-1888).
- 02** Entretien de la voirie : travaux, financement, matériaux (1890-1934) ;
comptes rendus des assemblées générales du syndicat intercommunal pour
l'entretien des chemins communaux de la subdivision de Montrevel (1961-
1974).
- 03** Routes nationales et départementales, chemins vicinaux.
1824-1974
- Route nationale n°75 : travaux (1824-1879, 1883-1931) ; trafic routier (1958-1963) ;
aménagement du carrefour avec le CD³¹ n°28 : plan (1974).
Route départementale n°18 de Bâgé à Moulin des Ponts (1852-1884).
Chemin vicinal ordinaire n°1 : dossiers de marché de travaux (1856-1918).
Chemin vicinal ordinaire n°2 : dossiers de marché de travaux (1875-1927).
Chemin vicinal ordinaire n°3 : dossiers de marché de travaux (1887-1920).
Chemin vicinal ordinaire n°4 : dossiers de marché de travaux (1903-1914).
Chemin vicinal ordinaire n°5 : dossiers de marché de travaux (1888-1913).
Chemin vicinal ordinaire n°6 : dossiers de marché de travaux (1884-1887).
Chemin vicinal ordinaire n°10 : dossiers de marché de travaux (1886).
Chemin vicinal ordinaire n°11 : dossiers de marché de travaux (1879-1882).
Chemin vicinal ordinaire n°12 : dossiers de marché de travaux (1877-1888).
Chemins vicinaux n°3, 4, 8, 9, 11, 12 et 14 : empierrement (1888-1890).
- 04** Aménagement et gestion de la voirie.
1839-1976
- Autres chemins : indemnité au sieur D propriétaire à Lescheroux en raison de
l'établissement du chemin de grande communication n°24 : plan (1839-1841) ;
chemin de grande communication n°26 (1853-1855, 1883) ; chemin de grande
communication n°28 (1893-1923) ; chemin de grande communication n°48 (1842-
1877) ; chemin d'intérêt commun n°66 (1858-1874) ; chemin d'intérêt commun n°17
(1914-1931) ; chemin rural n°23 (1884) ; chemin de Montrevel à Cuét (1847-1850) ;

³¹ chemin départemental.

chemin de Cuet (1849-1851) ; chemin de la Potière : plan (1869) ; chemin de la Charme (1881) ; autres chemins (1857-1918).

Élargissement et redressement du chemin vicinal n°2 : dossier de travaux (1956).

Élargissement du chemin communal n°2 et ouverture du chemin du groupe scolaire : dossier de travaux (1960-1961).

Rectification des virages sur le CD n°28 au hameau des Curtils : dossier de travaux (1963-1964).

Construction de bordures et de trottoirs dans l'agglomération, le long du CD n°28 et de la rue du Château : dossier de travaux (1971).

Plan d'alignement des chemins du Sougey et de Ronde : dossier de travaux (1974-1975).

Fixation des alignements généraux des voies communales n°201, 210U, 211U et de la largeur du chemin de la Pachaude (1976).



Figure 3 - Plan du chemin de La Potière, O4 (1869).

05-6

Voirie urbaine. – Alignement.

1860, 1871

- 05 Plan d'alignement de Montrevel représentant une vue générale du bourg de Montrevel, les tracés rectificatifs des rues, la mention des rues, des places et des propriétaires de maison ou de jardin (1860).
- 06 Plan d'alignement de Montrevel : descriptif des rues et voies publiques comprise dans le plan, désignation des propriétés riveraines, plan général et plans des divisions (1871).

- 07-8** Voirie urbaine. – Aménagement et entretien. 1807-1981
- 07** Démolition d'une maison rue Ferrachat appartenant à C F L, marchand et aubergiste (1807).
Alignements généraux (1822).
Extraits du registre des arrêtés d'alignement (1849-1854).
Place de la Terrasse : dossier de travaux (1855-1873) ; expropriation (1893).
Champ de foire (1861-1937).
Élaboration du plan d'alignement de Montrevel : rapports sur le projet d'alignement et de rectification des rues (1868-1880).
Rue Neuve : acquisition des parcelles de P D et travaux d'élargissement (1869-1870).
Rue du Château : alignement : dossier de procédure, plan (1870-1871).
Rue de la Grenette, prolongement et alignement : expropriation de F M et acquisitions (1879-1884).
Desserte de la Carronnière, alignement : dossier de procédure, plan (1879-1880).
Place du Marché et ruelle des Curtils, alignement et réclamation du sieur R, horloger (1870-1871).
Place du Marché, alignement et agrandissement : déclaration d'utilité publique, acquisition et démolition des maisons attenantes, plans, correspondance (1880-1883).
Permissions de voirie : demandes de particuliers relatives aux constructions ou aux réparations de bâtiments (1880-1913, 1949-1965).
Place de la Grenette, alignement : acquisition d'une parcelle dépendant de la RN n°75 (1883-1886) ; fixation des alignements généraux de la place de la Grenette (1891).
Rue Ferrachat, prolongement : dossier de marché (1890-1892).
Rue des Boucheries, élargissement : dossier de travaux (1891) ; élargissement : cession des parcelles P et G, dossier de travaux (1921).
Ruelle des Remparts, élargissement : acquisition de l'immeuble G-F (1908).
Square de la Gare, clôture : dossier de travaux (1923).
Signalisation routière (1927).
Rue des Remparts : établissement de bordures et de trottoirs (1936).
Place de la Résistance : immeubles B et F (1947-1960).
Traverse de Montrevel, construction de bordures, trottoirs, caniveaux : dossier de travaux (1961-1965).
- 08** Rue de la Gare et rue du Château, réfection des trottoirs : dossier de travaux (1971-1972).
Rue Ferrachat, aménagement de trottoirs : dossier de travaux (1972).
Clos Bosoni, aménagement en jardin public : acquisition, dossier de travaux (1978-1981).
Panneaux signalétiques des commerces (1981).

Eau et assainissement

- 09** Cours d'eau, ponts, aménagement des eaux. 1813-1982
- Bief du Reyssouzet : pont des Curtils : devis (1813) ; reconnaissance de travaux sur le pont Patard (1818) ; travaux au pont de Patard (1819-1847) ; pont de Bévy (1821-1822) ; réfection du quai Morel (1827-1828) ; moulin Patard (1849) ; construction du pont Patard (1849-1853) ; curages (1851-1923) ; réparation du pont Gué Morel (1861-1869) ; reconstruction du pont de Patard sur le chemin vicinal ordinaire n°5 ;

contentieux R concernant le pont du Sougey (1885-1887) ; rectification (1889-1893) ; barrage Rigaud à Marsonnas (1905-1907).

Reyssouze : utilisation des eaux pour les moutures de grains (1822, 1826) ; contentieux entre la commune et le sieur D, meunier du Moulin Neuf, commune de Malafretaz, dont le moulin empêche l'écoulement de la Reyssouze au lavoir de Montrevel (1825-1829) ; contentieux entre M. M, juge de paix, M. P maire de Cras et G M B, meunier à Lescheroux (1830) ; entretien (1854-1856) ; activité du Moulin neuf (1856-1885) ; indemnités de terrain pour les sieurs D et D, propriétaires à Lescheroux vers le chemin vicinal ordinaire n°1 (1890-1892).

Ponts et ponceaux : devis et mémoire de travaux du charpentier Favier pour la réfection de ponts [1839] ; pont du Gouyat-Commis (1853) ; construction d'un ponceau (1853) ; reconstruction du pont de Vigneray sur le chemin vicinal ordinaire n°10 (1856) ; construction des ponts du Temple et du Curé (1862) ; pont de la Charme (1864) ; reconstruction du pont du Sougey et reconstruction chemin vicinal ordinaire n°1 (1881) ; restauration du pont du Moulin neuf (1907).

Salençon : barrage du sieur B (1853).

Veyle : construction d'un pont à péage à Mézériat (1859).

Bief d'Hyatre : curage (1881).

Concours de la commune de Saint-Didier d'Aussiat (1884-1885).

Curage du fossé Lacroix (1889).

Aménagement des eaux : projet de constitution d'un syndicat intercommunal de régularisation et de curage de la Reyssouze à l'aval de Bourg (1937) ; association syndicale pour le curage de la Reyssouze (1947-1948).

Syndicat intercommunal des eaux Veyle-Reyssouze-Vieux Jonc (1976-1982).

010-12 Réseau d'assainissement. – Aménagement et entretien.

1856-1982

- 010** Installation de canalisations et d'égouts (1856-1934).
Pose de caniveaux et de trottoirs avec bouches d'aqueducs sur la RN 75 dans la traverse de Montrevel (1931).
Pose d'une canalisation en ciment avenue de la Gare (1933).
Projet d'assainissement et de construction d'un réseau d'égouts (1937-1941).
Étude d'un projet d'assainissement et d'un réseau d'égouts (1942-1943).
- 011** Travaux avant projet général d'assainissement (1960) ; 1^{ère} tranche de travaux (1962-1963) ; 2^e tranche de travaux (1964-1965) ; 3^e tranche de travaux (1965) ; 4^e tranche de travaux (1966-1968) ; tranche complémentaire (1968).
Récapitulatif des tranches de travaux d'assainissement (s.d.)
Participation financière de la commune de Malafretaz aux travaux d'assainissement (1966-1982).
- 012** Plans du réseau [1950-1980].

013 Traitement des eaux, alimentation en eau potable.

1934-1982

Raccordement de l'abattoir de volailles G (1972-1977).
Raccordement du quartier des Luyers (1972).
Récupération de la TVA sur les travaux d'assainissement (1981-1982).
Traitement des eaux et entretien de la station de pompage (1951-1959).
Analyses d'eau (1960-1976).
Station d'épuration (1963-1965).
Station d'épuration, contrôle : rapports de visite et analyses (1967-1982) ; entretien (1970-1982).
Rapport sur l'adduction et la distribution d'eau potable (1934).
Élaboration d'un projet d'alimentation en eau potable (1937-1939).

Dépannage concernant l'alimentation en eau potable par pompage dans la nappe alluviale de la Reyssouze (1947-1948).

- 014-15** Alimentation en eau potable. 1947-1978
- 014** Travaux d'alimentation en eau potable, tranche 1 à 5 : dossiers de travaux (1947-1965).
- 015** Travaux d'alimentation en eau potable, tranche 6 : dossier de travaux (1965-1966).
Études sur l'amélioration du service d'alimentation (1960-1970).
Amélioration et extension du réseau (1971-1973).
Remplacement des conduites et branchements particuliers sous la RN 75 (1976-1978).
- 016-17** Service des eaux. 1955-1982
- 016** Exploitation du service des eaux : service municipal, règlement, gestion financière, conventions avec le Syndicat intercommunal des eaux doyenne Reyssouze et le syndicat Veyle-Reyssouze-Vieux Jonc, abonnements, tarifs, correspondance (1958-1977). Service de l'Assainissement (1968-1981). Agence de Bassin : redevance pollution (1968-1977) ; correspondance (1975-1982).
- 017** Registre des consommations d'eau (1955-1968).

Moyens de transport, électricité

- 018-20** Électricité, télécommunications. 1837-1984
- 018** Éclairage public (1837-1929, 1961-1966).
Travaux d'électrification (1902-1965).
Programmes d'électrification (1966-1982).
Gestion de la distribution d'énergie électrique (1966-1979).
- 019** Travaux d'électrification (1951-1969, 1971-1976).
- 020** Travaux d'électrification (1977-1982).
Installations télégraphiques et téléphoniques (1872-1984).
Pose de câbles souterrains de télécommunications (1978-1980).
- 021** Chemins de fer (1862-1938). Tramways de l'Ain (1908-1926). 1862-1938

Série P Culte

P1 Exercice du culte catholique, fabrique d'église, Séparation des Églises et de l'État, érection de succursales.

An II-1930

Exercice du culte : confiscation d'objets culturels (an II) ; correspondance sur l'exercice et le financement du culte (1809-1900) ; instruction et délibération sur les moyens de pourvoir aux dépenses du culte (1802) ; exercice du culte à Malafretaz (1812-1817).

Délimitation de la paroisse (an II).

Déclarations de prêtres (an IV-an VII).

Érection de succursales : délibération des vicaires généraux pour la réunion de Montrevel, Cuet et Malafretaz en une seule paroisse (1803) ; érection du hameau de Cuet en succursale après son détachement de la paroisse de Montrevel³² (1805-1806) ; érection de l'église de Cuet en chapelle vicariale (1821) ; érection de la chapelle vicariale de Cuet en succursale (1845-1847).

Participation financière de la commune pour l'achat d'ornements nécessaires à l'exercice du culte (1806-1808).

Fabrique d'église : budgets et comptes de la fabrique (1848-1850, 1879-1881, 1885, 1886, 1888-1891) ; legs de Mme B née B, à la fabrique et aux Dames de la Charité de Montrevel (1897-1898) ; remise à l'association diocésaine de Belley des biens ayant appartenu aux fabriques de Montrevel et de Cuet (1930).

Traitements et nominations de vicaires (1806-1909).

Projet de construction d'une église en souvenir de P M L C : correspondance de l'évêque de Belley et du trésorier du Comité de construction³³ (1890-1891).

Séparation de l'Église et de l'État (1906-1907).

³² « La commune de Montrevel, autrefois siège d'une justice qui s'exerçait sur vingt communes autour d'elle et qui ressortissait au parlement de Dijon, avait des communications faciles avec les communes voisines. De tous temps Cuet fit partie de son arrondissement, soit pour le spirituel, soit pour le temporel. Montrevel a été établi chef lieu du canton dans la nouvelle division et Cuet n'a pas cessé de faire partie de la municipalité. Dans la circonscription des paroisses en 1791, Cuet et Montrevel ne formèrent qu'une paroisse, qu'une église et qu'un presbytère. Enfin d'après la loi du 8 germinal an 10, Montrevel a été érigée en paroisse ; on lui a réuni Malafretaz qui formait jadis une paroisse particulière ; il y a été nommé un curé et sa nomination a été approuvée par le Gouvernement. Cependant quelques particuliers du hameau de Cuet ont conçu l'espoir d'en distraire leur territoire et de la faire ériger en succursale [...]. »

³³ « J'ai formé le dessein d'élever à Cuet une belle église en souvenir de l'illustre enfant de cette localité, le B. P M L C, en qui l'Église vient de glorifier le missionnaire et le martyr de la foi et qui l'un des premiers a porté et fait honorer le nom de la France dans les îles lointaines de l'Océanie [...]. »

Série Q Assistance et prévoyance

Bureau de bienfaisance, Bureau d'aide sociale

- Q1-2** Bureau d'aide sociale : registres des délibérations. 1850-1994
- Q1** 1850-1893
Q2 1894-1994
- Q3** Commission administrative, dons-et-legs, comptabilité. 1851-1986
- Copies de délibérations (1901-1934).
 Commissions administratives du Bureau d'aide sociale ou de l'hospice (1851-1934, 1968-1986).
 Correspondance générale, brouillons (1891-1933).
 Legs : legs B (1850-1894) ; legs B ancien magistrat (1865-1875), legs G, (1872) ; legs G (1873) ; legs B veuve P: testament, dépôt de vente (1878-1883) ; legs B: testament (1885-1895) ; legs R veuve P (1898 ; legs C, (1908).
 Budgets et comptes (1963-1981).

Application des lois d'assistance et de prévoyance

- Q4-13** Protection de l'enfance, aliénés, aide sociale obligatoire. 1810-1993
- Q4** Protection des enfants du 1er âge ; enfants assistés ou placés (1810-1930).
 Indigents (1817-1924).
 Placement d'aliénés (1820-1966).
 Assistance médicale gratuite (1895-1935).
- Q5** Femmes en couches, maternité (1881-1934).
 Sourds et muets (1887-1898).
 Vieillards, infirmes, incurables (1907-1932).
 Assistance aux familles nombreuses (1914-1930).
 Hôpital-hospice (1889-1925, 1943-1960).
- Q6** Bureau d'aide sociale : correspondance (1967-1982).
 Affaires sanitaires et sociales : chrono (1968-1980).
 Notifications d'aide sociale (1963-1982).
 Agrément pour l'exercice d'assistante maternelle (1973-197.).
 Club Rencontres et Loisirs (1977).
 P.A.P. : régie d'avances (1978).
 Aide aux grévistes de Montrevel travaillant à la TCB (1978).
 Vieillards, infirmes, incurables (1937-1955).
 Allocations militaires (1955-1961).
 Aide médicale gratuite : listes nominatives circulaires (1937-1971).
- Q7** Sages femmes (1821-1862)
 Carnets de nourrices (1879-1904).

- Q8** Carnets de nourrices (1879-1904).
- Q9** Souches des registres d'allocations aux assistés, carnets de feuilles de maladie (1909-1993).
- Q10-Q13** Bons de distributions aux assistés (1908-1928).

Série R Instruction publique, sciences, lettres et arts

Instruction publique

- R1-3** Écoles communales. 1806-1982
- R1** Instructions et circulaires (1848-1874).
Correspondance relative aux affaires scolaires : école primaire (1806-1808).
Recrutement d'enseignants (1819-1820).
Appréciations scolaires des enfants élevés gratuitement (1830).
École clandestine à Cuet (1845-1846) .
Legs B (1853-1856).
Demande de bourse en faveur de L-V V, fils de buraliste (1857).
École de Cuet (1866-1972).
Comptes rendus de conférences pédagogiques (1876, 1880-1881).
Pièces relatives au mariage de J-C B, instituteur (1889).
Correspondance relative aux affaires scolaires : instruction des enfants pauvres (1849-1882) ; cours complémentaires, cours d'adultes, création de postes (1886-1932) ; école maternelle, CEG, conseil d'école (1947-1982)
Inspection académique de l'Ain : bulletins de visites des délégués cantonaux (1969-1975).
- R2** États nominatifs d'élèves (1853-1888).
Sou des écoles et bataillon scolaire (1888-1912).
Brochure *Les bataillons scolaires et leur transformation en sections de gymnastique* par L P, secrétaire général de l'Union patriotique de l'Ain (1891).
Enseignement privé : déclarations d'ouverture d'écoles privées (1904-1931).
- R3** Transports scolaires (1959-1981).
Centre post-scolaire agricole et ménager agricole (1964).
Fonds scolaires départementaux (1970-1973).
Restaurant scolaire de Cuet-Montrevel, fonctionnement : statuts, renouvellement du bureau, extrait du registre des délibérations ([1940], 1946) ; comptabilité : livres comptables, bilans financiers (1949-1978) ; gestion du personnel : déclarations annuelles des données sociales, déclarations fiscales, carnets de bulletins de salaire (1959-1970) ; enquête INSEE sur le recensement de la distribution : questionnaire d'enquête [après 1967].
Regroupement pédagogique (1975-1978).
Garderie d'enfants (1977-1978).
- R4** Personnel enseignant. – Nominations (1852-1938, 1958-1982) ; traitements (1851-1887) ; indemnités de résidence (1891-1921) ; logements (1959-1982). 1851-1982

R5-6	Fournitures scolaires.	1853-1977
R5	1853-1937	
R6	1946-1977 ; états nominatifs d'élèves de 1946 à 1952, loi Barangé	

R7	Rétribution scolaire : rôles.	1849-1877
-----------	-------------------------------	-----------

Sciences, lettres et arts

R8-9	Manifestations et festivités.	1865-1972
-------------	-------------------------------	-----------

- R8** Comices agricoles et festival de 1866, 1888 et 1900³⁴ (1865-1900).
Festivités : fête patronale, 14 juillet, arbre de Noël (1881-1934) ; fête de l'aviation (1913) ; état nominatif des membres de la fanfare en 1904 (1904).
Bals et fêtes (1897-1928).
- R9** Festival de 1903 : organisation (1903).
Course organisée par l'Union cycliste bressane (1943).
Festival de musique (1959-1960).
Intervillages 1967 (1966-1967).
Manifestations sportives et soirées dansantes (1969-1972).

R10	Musique, sports et culture.	1925-1998
------------	-----------------------------	-----------

- Société musicale de Montrevel, fonctionnement : statuts, correspondance, solfège (1932-1935) ; documentation sur les instruments de musique et les festivals (1930-1936).
Chanson des conscrits de Montrevel (1934).
Société musicale Les Coquelicots : statuts (1952).
Statuts de l'Amicale des jeunes gens de Montrevel (s.d.).
Adhésion de la ferme du Sougey aux Monuments historiques (1925, 1946).
Association sportive montrevelloise : candidats au brevet sportif populaire (1937).
Syndicat d'initiative (1965-1981).
Chrono Jeunesse et Sports (1968-1976).
Affiliation de la commune à la Fédération française des stations vertes de vacances (1971-1998).
Bibliothèque : registre des livres (s.d.)

³⁴ Au verso des états de dépenses pour les comices agricoles de 1866, on trouve des dictées corrigées.

Série S Divers

S1-3

Affaires générales.

An II-1984

- S1** Certificat de résidence pour J-B J, négociant à Lyon (an II).
 Registre des certificats de civisme (an II-an III).
 Registre de transcriptions de certificats de vie (canton, an VII).
 État de dépense (s.d.).
 Plan d'assemblage de pans de bois, (s.d.).
 Création d'une commission cantonale pour la vérification des fabricants de coton et de laine, (1817).
 Litiges et sinistres : plainte des sieurs R et M contre les entreprises du sieur T, maréchal sur un chemin de desserte nommé charrière basse [1820] ; réclamation de D P, cultivateur concernant un alignement de construction (1829) ; passeport étranger de B de S (1830) ; dégradation des routes suite à la tenue des foires et marchés (1822).
 Voiture publique (1834).
 Éclairage public (1844-1850).
 Sapeurs pompiers (1846-1857).
 Gendarmerie (1849-1925).
 Travaux : lettre sur les travaux à l'école des garçons (1850) ; devis pour la construction d'un canal, d'un puits et d'une pompe (1858) ; incendie à Foissiat (1862) ; mairie et maison d'école : travaux (1862-1879).
 Biens communaux (1852).
 Mercuriales de la halle aux grains (1854-1876).
 Certificat d'études : organisation et relevés de notes (1877-1881).
- S2** Poids et mesures (1881-1909).
 Lettre de M. F au maire concernant une cession de terrain (1882).
 Fêtes patronales (1883-1906).
 Pétition pour l'installation d'une pompe publique dans le faubourg de Chalon (1884).
 États de lots de ferme et terrains domaniaux des départements d'Alger et de Constantine destinés à être mis en ventes : cartes (1884).
 Administration des postes (1890-1904).
 Acquisition de F B V, médecin à Aix-les-Bains, de bâtiments situés rue Ferrachat, rue des Boucheries et avenue de la gare (1891).
 Souscripteurs au banquet du comice agricole (s.d.).
 Photographies de travaux de construction dans le centre de Montrevel (fin XIX^e siècle).
 États de naissances et de décès (1898-1905).
 Première Guerre mondiale : télégrammes (1914-1919) ; transport de corps (1917) ; exemplaire du *Petit Journal* du 27 août 1918 concernant des faits de guerre (1918) ; cession de trophées de guerre (1920) ; rationnement et ravitaillement (1920-1921).
 Réclamation de L V, facteur (1924).
 Lettre sur la garde d'une fille mineure (1925).
 Demande d'exonération d'impôt pour l'Amicale de Montrevel (1927).
 Jeu de boules (1930).
 Représentations cinématographiques (1932).
 Détail estimatif pour la couverture d'un fossé (1932).
 Téléphone (1933).
 Allocation militaire pour M L J V (1939).
 Recensement des producteurs de lait [après 1942].

- Abattage de platanes (1945).
 Points géodésiques (1946).
 Rucher infecté de loque américaine (1945).
 Dommages de guerre (1947).
 Garaudet (G.), *La Révolution de 1848 dans l'Ain* (1948).
 Sécheresse (1964).
 Objets trouvés : contenu d'un portefeuille : photographies de famille S / J (1966-1971).
 Association des maires de l'Ain (1969-1977).
 Ordures ménagères (1970-1977) ; création d'un dépôt d'ordures ménagères à Montrevel (1966-1967) ; taxe d'enlèvement des ordures ménagères (1972-1974).
- S3** Stockage de gaz à Etrez (1975-1976).
 Inauguration du pavillon témoin SCI Le Pré (1972).
 Renseignements extraits du rôle général des impôts directs (1975-1983).
 Article de L J, maire sur l'urbanisme (1980) ; article et biographie politique sur L J, maire (s.d.).
 Manifestations communales, invitations (1981-1982).
 Mémoire dactylographié sur la bataille de Montrevel, le 3 septembre 1944 (1984).
 Statuts du Comité républicain cantonal de Montrevel (s.d.).
 Plan d'évacuation des eaux de la bascule (s.d.).
 Statuts des donneurs de sangs de la région de Montrevel (s.d.).
 Renseignements INSEE (s.d.).
 Photographies relatives aux festivités d'Intervillages, matchs de football, foires et marchés, sabotier, cheminée sarrasine, atelier de confection de fleurs pour le festival, voyage organisé en Alsace et en Allemagne, divers (s.d.).
 Article sur la Haute Bresse de P S (s.d.).
 Volailles de Bresse : dossier documentaire et historique de la volaille de Bresse (s.d.).
 Article de presse sur la ferme du Sougey (s.d.).
- S4** Courrier de l'Ain (1870-1871). Bulletin paroissial de Cuet (1933-1935).
 1870-1935
Manquant le 20 avril 2017.
- S5** Registre d'assurés.
 1903-1917
- S6** Documents figurés et intercommunalité.
 1821-1967
 Affiches et placards, plans de bâtiments (1821-1956).
 Portraits photographiés de L W B, B N L, L J R et L W S, militaires américains tués à Montrevel (s.d.).
 Syndicat intercommunal d'aménagement et d'entretien de la Reyssouze : comptes de gestion (1857-1858) ; registres de comptabilité (1958-1967).
 Syndicat des vacances joyeuses de Montrevel-en-Bresse : journaux des débits et crédit (1965-1967).
- S7** Syndicat intercommunal d'aménagement et d'entretien de la Reyssouze : travaux d'aménagement.
 1982-1986

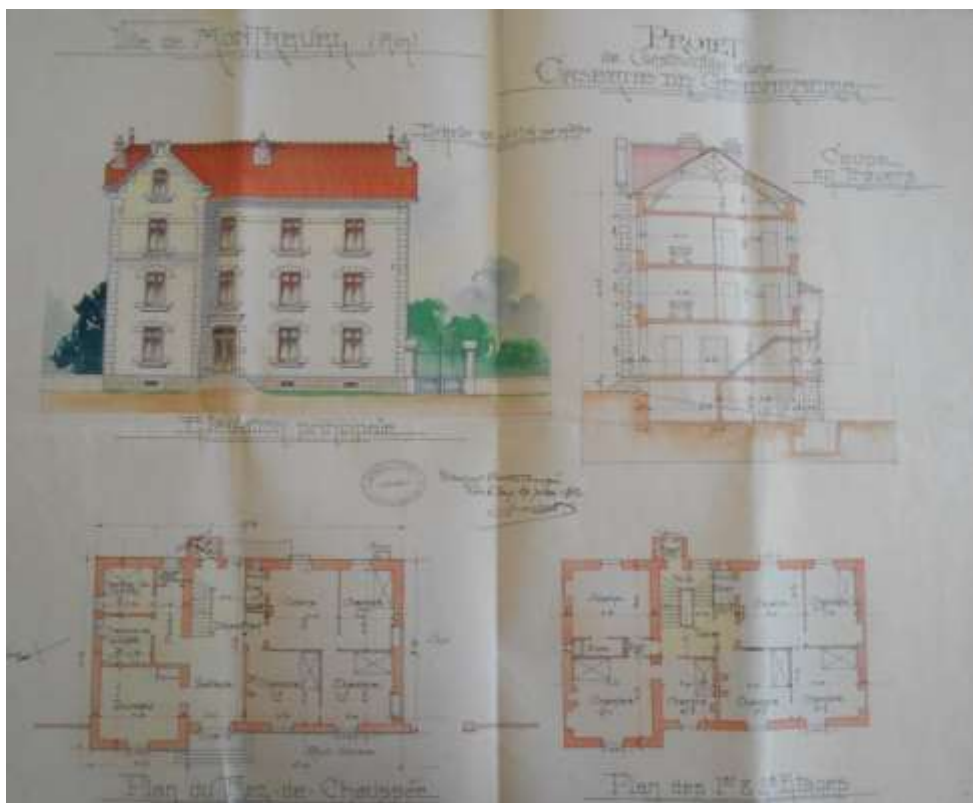

Figure 4 - Plan pour la construction d'une gendarmerie, S6 (1912)

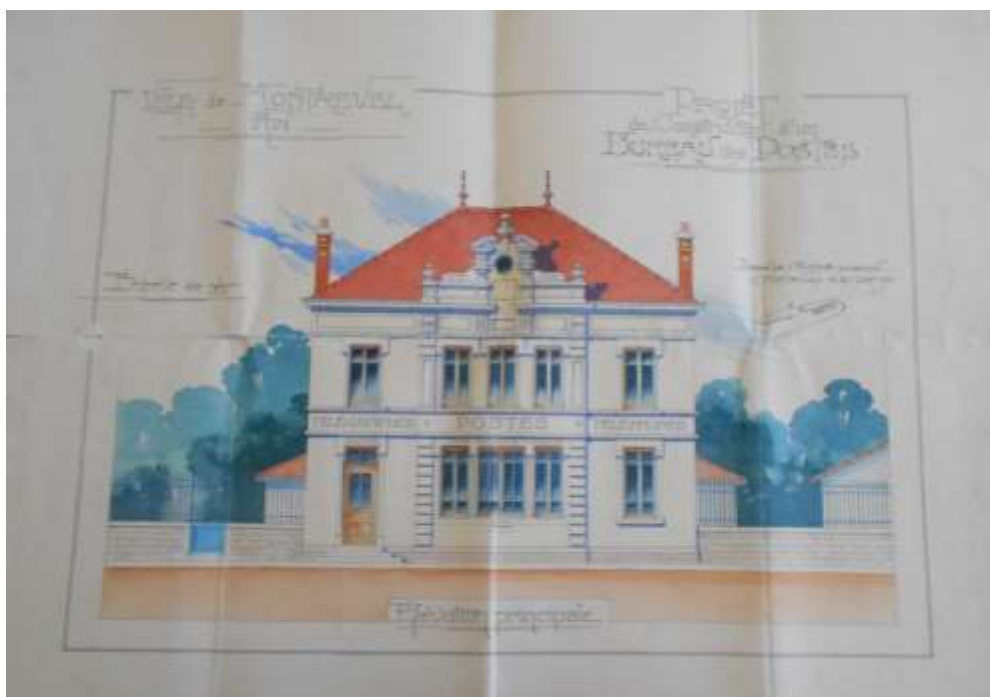

Figure 5 - Plan de la façade pour la construction du bureau de poste, S6 (1911).

Série T Urbanisme

Autorisations d'urbanisme

T1-23	Permis de construire.	1947-1982
T1	1947-1961	
T2	1959-1963	
T3	1964-1966	
T4	1967	
T5	1968-1969	
T6	1970	
T7	1971	
T8	1972	
T9	1973-1974	
T10	1975	
T11	1976	
T12-13	1977	
T14-15	1978	
T16-17	1979	
T18-19	1980	
T20-21	1981	
T22-23	1982	

Opérations d'urbanisme

T24	Construction de 18 logements HLM au lieudit Les Luyers et attributions de logements (1957-1969). Occupation du sol : correspondance sur les terrains et constructions de particuliers (1961-1976) ; affaire E (1965-1966). Aménagement du quartier de la Croix Noire et des Luyers (1963). Préparation du V ^e Plan (1965). Enquête sur les constructions publiques (1964). Lotissement au lieudit Doucet (1969-1974). SEMCODA : correspondance (1977-1979). Lotissement au lieudit La Pouillat (1976). Logements OPAC au lieudit Les Luyers ³⁵ (1978-1983).	1957-1983
------------	---	-----------

T25	Office départemental HLM. – Construction de 15 logements HLM : vente d'une parcelle de terrain, comptes rendus de réunion de chantier, plans,	
------------	---	--

³⁵ Les actes de vente des parcelles à la commune mentionnés dans l'acte de rétrocession sont classés en série N.

correspondance (1973-1975). SEMCODA. – Construction de 12 logements
et de 8 garages au lieudit Les Luyers (1972-1974).

1972-1975

T26 Lotissement Bel Air.

1971-1972

Archives contemporaines

(postérieures à 1982)

1 W Administration communale

Conseil municipal

- 1W1-6** Registres des délibérations. 1985-2010
- 1W1** 1985 (6 février) - 1994 (2 mars)
 - 1W2** 1994 (30 mars) - 1999 (7 décembre)
 - 1W3** 2000 (13 janvier) - 2001 (27 juin)
 - 1W4** 2001 (27 septembre) - 2005 (26 mai)
 - 1W5** 2005 (7 juillet) - 2008 (14 mars)
 - 1W6** 2008 (21 mars) - 2010 (2 décembre)
- 1W7-10** Extraits des registres des délibérations. 1983-2014
- 1W7** 1983-1991
 - 1W8** 1991-1994
 - 1W9** 1995-1997
 - 1W10** 1998-2014
- 1W11** Séances : comptes rendus de réunion (1983-2012). Commissions municipales : comptes rendus de réunion (1990-1998). 1983-2012
- 1W12** Élus et municipalité. 1925-2014
- Tableaux du conseil municipal (1925-2008).
Municipalité, fonctionnement³⁶ : arrêtés municipaux, délégation de fonctions et de signature, démission et décès d'élus municipaux, fixation des indemnités, délibérations (1972-2014).
Distinctions honorifiques : dossier de demande, honorariat de maire attribué au docteur L J (2000-2001, 2013).
Documentation sur le docteur L J, ancien maire : copies de documents d'archives, coupures de presse, discours d'hommage lors de son décès (2012).

Actes administratifs de la commune

- 1W13-16** Registres des arrêtés du maire. 1980-2010
- 1W13** 1980 (12 février) - 1992 (10 septembre)
 - 1W14** 1992 (6 octobre) - 1998 (13 août)
 - 1W15** 1998 (20 août) - 2005 (2 juin)

³⁶ Classement par mandat municipal.

1W16 2005 (16 juin) - 2010 (13 décembre)

1W17-23 Courrier.

1983-2014

1W17-18 Enregistrement du courrier (1983-2013).

1W17 Courrier Départ (1983-2013).

1W18 Courrier Arrivée (1984-2002, 2008-2012).

1W19-23 Chrono courrier (2012-2014).

1W19-22 Arrivée (2012-2014).

1W19 2012 (janvier-juin)

1W20 2012 (juillet-décembre)

1W21 2013

1W22 2014

1W23 Départ (2013-2014).

Communication et vie publique

1W24-38 Revue de presse.

1997-2014

1W24 1997-1998

1W25 1999-2000

1W26 2001-2002

1W27 2003

1W28 2004

1W29 2005

1W30 2006

1W31 2007

1W32 2008

1W33 2009

1W34 2010

1W35 2011

1W36 2012

1W37 2013

1W38 2014

1W39 Bulletins municipaux et lettres d'information communale.

1982-1991, 1995

1W40 Vie publique et communale.

1983-2014

Inaugurations et manifestations, vie scolaire : école, société de chasse, cérémonies commémoratives, divers (1983-1987).

Cérémonie annuelle des vœux : listes des personnes invitées, factures (2007-2012).

Cérémonie du 3 septembre : programmes, discours, invitations, témoignages, remerciements, factures, correspondance (1997-2012) ; 60^e anniversaire de la bataille de Montrevel : programme, discours, invitations, témoignages, remerciements, factures, coupures de presse, correspondance (2004).

Reconnaissance d'E B et de F Fr en tant que « Justes parmi les Nations » : témoignages, déclarations, correspondance (2011-2012).

Distinctions honorifiques : dossiers de demande (2000-2014).

Administration générale

- 1W41** Histoire de la commune, archives. 1983-1984, 1995
- Histoire de la commune : questionnaires remplis par les élèves des écoles, copies de documents d'archives (s.d.).
Archives départementales de l'Ain et commission départementale d'information historique pour la paix, *L'Ain de 1939 à 1945 : de la guerre à la liberté*, Bourg, 1983.
Recueil de documents sur la bataille de Montrevel-en-Bresse élaboré par le syndicat d'initiative pour le 40^e anniversaire de la bataille de Montrevel-en-Bresse (1984).
Archives communales, numérisation des registres paroissiaux et d'état civil par les Archives départementales de l'Ain : formulaire d'emprunt, courrier (1995).
- 1W42** Affaires générales. 1983-1999
- Association des maires de l'Ain (1983-1998).
Travaux d'utilité collective (1986).
Inventaire communal (1988-1998).
Étude sur le développement économique du secteur Bresse – Revermont – Val de Saône (1990).
Convention fourrière A.S.A. 01 Confrançon (1993-1995).
Médiation pénale concernant des dégradations à la base de plein air (1994).
Stèle dédiée aux anciens combattants américains du 117^e escadron de Reconnaissance de la Cavalerie : déclaration de travaux, texte du colonel T C. P sur son déplacement à Montrevel, textes diffusés par la Maison Blanche et le colonel H J. S, inauguration, photographies couleur, correspondance (1994-1995).
Classement technique du réseau routier départemental (1994).
Classement sonore des infrastructures de transports terrestres (1998).
Halte garderie : correspondance, arrêté prononçant l'ouverture, régie de recettes (1994-1997).
Programme de l'enduro international de la carpe (1999).

Contentieux et assurances

- 1W43** Contentieux et affaires litigieuses. 1995-2016
- Inondations au lotissement Bel Air : pétition et doléances des habitants, travaux, correspondance (1999-2001).
Recours gracieux des conjoints P-K concernant l'annulation partielle d'un permis d'aménager modificatif accordé à la SEMCODA par les maires de Montrevel-en-Bresse et de Jayat : lettres, correspondance (2015-2016).
Litiges (1995-2006).
Litige concernant le stationnement non autorisé de gens du voyage place du champ de foire : plaintes (1995).
Litige L A concernant le stockage de matériel dans un garage : correspondance (2000).
Litige entre T C et R D concernant un abri de jardin : plainte, copies de documents, correspondance (2000-2001).
Litige concernant le stationnement de gens du voyage place de l'église : procès-verbal de constat d'huissier, ordonnance de référé, correspondance (2006).

1W44 Assurances.- Gestion des polices d'assurances : contrats, factures, certificats d'assurances, correspondance (1999-2012). Sinistres : remboursements, pièces comptables (2007-2013).

1999-2013

2 W Finances communales

Budgets principal et annexes³⁷

Classement chronologique par exercice comptable.

Budgets et comptes

2W1-8 Budgets primitifs, budgets supplémentaires, comptes administratifs, comptes de gestion, décisions modificatives, rapports de présentation, notes de synthèse, situations financières, balances générales, délibérations.

1983-2013

On trouve les comptes de gestion à compter de 1990.

2W1	1983-1987
2W2	1988-1992
2W3	1993-1996
2W4	1997-1998
2W5	1999-2001
2W6	2002-2005
2W7	2006-2009
2W8	2010-2013 ³⁸

2W9 Préparation budgétaire : états des restes à réaliser, documents préparatoires, notifications de dotation, instructions, brouillons, correspondance (2012-2013). FCTVA (2007-2013). Dette publique. – Emprunts terminés : contrats, tableaux d'amortissement, correspondance (1994-2013).

1994-2013

éliminable en 2024.

2W10 Contrôle budgétaire, analyse financière.

1987-2014

Contrôle budgétaire et de légalité : jugements de la Chambre régionale des comptes sur les exercices 1983 à 1994 du budget principal et du CCAS, observations de la Préfecture (1987, 1993, 1997-1998).

Trésor public : analyses financières rétrospectives et prospectives (1993-2011) ; situations financières (1995-1998, 2011).

Portail HELIOS : contrats de service, correspondance (2010-2012).

Patrimoine immobilier de la commune : listes, relevés de propriété, délibérations, plans (2009-2014).

³⁷ Les budgets annexes sont le budget Assainissement pour la période 1994-2000 et le CCAS depuis 1983.

³⁸ Pour 2013, on ne trouve que les comptes de gestion et les rapports de présentation.

2W11 Inventaire des immobilisations : inventaires, états de l'actif, fiches, liste des écritures, certificats. 1979-2012

Exécution comptable

2W12-17 Livres comptables : registres de comptabilité, fiches de compte, grands livres, bordereaux de mandat et de titres de recette. 1983-2013

Les bordereaux de mandat et de titres de recette ont été conservés uniquement lorsque le livre comptable est lacunaire ou incomplet et intégralement pour le CCAS à défaut de livres comptables jusqu'en 1990.

2W12 1983-1986
2W13 1987-1991
2W14 1992-1995
2W15 1996-1999
2W16 2000-2003
2W17 2004-2013

2W18-19 Dépenses et recettes : bordereaux de mandat, bordereaux de titres de recette, factures du CCAS. 2007-2013

2W18 2007-2010 *éliminable en 2021.*
2W19 2011-2013 *éliminable en 2024.*

2W20 Dépenses. – Budget Assainissement : factures de fonctionnement et d'investissement. 1994-2001

2W21-29 Dépenses. – Commune : factures d'investissement. 1983-2013

2W21 1983-1984
2W22 1985-1989
2W23 1990-1992
2W24 1993-1996
2W25 1997-1998
2W26 1999-2000
2W27 2001-2005
2W28 2006-2007
2W29 2008-2013

2W30-37 Dépenses et recettes. – Commune : factures de fonctionnement, titres de recette. 2007-2013

2W30 2007 *éliminable en 2018.*
2W31 2008 *éliminable en 2019.*
2W32 2009 *éliminable en 2020.*
2W33 2010 *éliminable en 2021.*
2W34 2011 *éliminable en 2022.*

2W35	2012	<i>éliminable en 2023</i>
2W36-37	2013	<i>éliminable en 2024</i>
2W36	Recettes, bureau, relevés de prestations, divers.	
2W37	Bâtiments communaux, services techniques, voirie, écoles, fleurissement.	

2W38 Subventions : dossiers de demande, attribution, correspondance. 2007-2013
éliminable en 2024.

Fiscalité

2W39 Fiscalité et cadastre. 1983-2014

Révision des évaluations cadastrales (1991-1992).
Tables parcellaires communales (1990-1993).
Dotation globale de fonctionnement : fiches individuelles fiscales (1991, 1996-2012)³⁹.
Impôts locaux : tableaux de renseignements extraits des rôles des taxes (1992-1994, 2002-2004, 2007-2009, 2014).
Impôt sur le revenu : listes de classement des exploitations en polyculture (1983-1996, 2006-2013).
Commission communale des impôts directs, révision des évaluations foncières des propriétés bâties : nomination, procès-verbaux, ordres du jour, propositions de la commission, listes des changements, états récapitulatifs (1983-2014).
Remaniement du cadastre : registre communal des sections et nouveaux numéros de plans, certificat d'affichage, déclaration d'abandon de terrain (1996-1997).
Système d'information géographique, numérisation du cadastre et exploitation des données cadastrales : convention, déclaration et avis de la CNIL⁴⁰, autorisations de réutilisation des données (2000-2012).
Dégrèvement : liste nominative (2013).

³⁹ Lacune : 2011.

⁴⁰ Commission nationale de l'informatique et des libertés.

3 W Personnel communal⁴¹

- 3W1** Gestion collective du personnel. 1994-2012
 Entretiens professionnels annuels : rapports, bilans, correspondance (2009-2012)⁴².
 Notes de service au personnel communal (1994-2009).
 Mise à disposition d'agents titulaires de la communauté de communes de Montrevel-en-Bresse auprès de la commune : délibération (2005).
 Conditions du travail, comité technique paritaire de la communauté de communes de Montrevel-en-Bresse : comptes rendus de réunion, correspondance (2004, 2007) ;
 aménagement et réduction du temps de travail : avis du comité technique paritaire de la communauté de communes de Montrevel-en-Bresse, délibérations (2001).
- 3W2** Indemnisation des élus : bulletins d'indemnités. 1993-2011
Jusqu'en 2002, on trouve que les bulletins d'indemnités pour le maire.
- 3W3-4** Cotisations et charges sociales. 1979-2011
Concerne uniquement les élus municipaux.
- 3W3** Déclarations annuelles de données sociales (1979-2011) ; URSSAF : tableaux récapitulatifs annuels et trimestriels⁴³ (2005-2011) ; IRCANTEC : déclarations et états annuels, bulletins individuels de situation (1979-2011).
- 3W4** Versement des cotisations : bordereaux de cotisation, avis de versement, appel à cotisations, états mensuels et trimestriels (2007-2011).
éliminable en 2022

⁴¹ En 1987, le district de Montrevel-en-Bresse a pris en charge la gestion des dossiers du personnel communal.

⁴² Il s'agit de copies (originaux conservés à la communauté de communes de Montrevel-en-Bresse).

⁴³ Documents conservés à défaut des états annuels.

4 W Élections

Élections politiques

- 4W1-4** Listes générales des électeurs, listes complémentaires. 1984-2014
- | | |
|------------|-----------|
| 4W1 | 1984-1997 |
| 4W2 | 1998-2006 |
| 4W3 | 2007-2012 |
| 4W4 | 2013-2014 |
- 4W5** Révision des listes électorales : tableaux rectificatifs, inscriptions, radiations, instructions et circulaires, listes électorales par bureau de vote. 2014
éliminable en 2018.
- 4W6-7** Opérations de vote : procès-verbaux d'élection, procès-verbaux de recensement des votes du bureau centralisateur, procès-verbaux d'installation du Conseil municipal, tableaux des conseillers, assesseurs et délégués, listes des candidats et mandataires, organisation du bureau de vote, listes municipales, délibérations, bulletins de vote, propagande électorale, procès-verbaux de réunion, listes des cartes non retirées, transmission des résultats, instructions et circulaires⁴⁴. 1983-2014
- 4W6** Referendum (1988, 1992, 2000, 2005).
Européennes (1984, 1989, 1994, 1999, 2004, 2009, 2014).
Présidentielles (1988, 1995, 2002, 2007, 2012).
Sénatoriales (1989, 1998, 2008, 2014).
- 4W7** Législatives (1986, 1988, 1993, 1997, 2002, 2007).
Régionales (1986, 1992, 1998, 2004, 2010).
Cantonales (1988, 1994-1995, 2001, 2008).
Municipales et conseillers communautaires (1983, 1989, 1995, 2001, 2008, 2014).

Élections professionnelles

- 4W8** Élections socioprofessionnelles. 1983-2013
- Chambre de commerce et d'industrie : listes électorales, listes d'émargement, procès-verbaux d'élection (1985-2000).

⁴⁴ Les procurations, listes des cartes non retirées et documents de transmission des résultats ont été conservés à compter de 2014 ; les instructions et circulaires jusqu'au prochain scrutin.

Chambre des métiers : listes électorales, procès-verbaux d'élection (1983-1995).

Chambre départementale d'agriculture : listes électorales, procès-verbaux d'élection (1989-2000, 2007, 2013).

Mutualité sociale agricole : déclarations nominatives, listes électorales, listes d'émargement, procès-verbaux d'élection (1984-1999).

Tribunaux paritaires des baux ruraux : procès-verbaux d'élection, listes électorales (1983-2010).

Centre régional de la propriété forestière : listes électorales, révision des listes électorales (1986-2004).

Sécurité sociale et organismes de la sécurité sociale : listes électorales, listes d'émargement, procès-verbaux d'élection, assesseurs, organisation du bureau de vote (1983).

4W9-10 Prud'homales : listes électorales, procès-verbaux d'élection, déclarations nominatives des employeurs et des salariés, délibérations, organisation du bureau de vote.

1987-2008

4W9 1987-1992

4W10 1997-2008

5 W État civil, services à la population

État civil

5W1-6	Registres d'état civil.	1983-2002
5W1-2	Naissances (1983-2002). 5W1 1983-1992 5W2 1993-2002	
5W3-4	Mariages (1983-2002). 5W3 1983-1992 5W4 1993-2002	
5W5-6	Décès (1983-2002). 5W5 1983-1992 5W6 1993-2002	
5W7-9	Gestion courante de l'état civil.	1972-2014
5W7	Récépissés d'avis de mention, avis de naissance hors de la commune, publications de mariage, jugements de divorce (2007-2014). <i>éliminable en 2025</i>	
5W8	Récépissés d'avis de mention, actes de notoriété, certificats d'hérédité, certificats de vie commune, autorisations de transport de corps, certificats de décès (2007-2014). <i>éliminable en 2025</i>	
5W9	Dossiers de parrainage civil (1997-2014). Transmission des registres d'état civil au Tribunal : bordereaux (1972-1995). Vérification des registres d'état civil : listes des irrégularités relevées (1974-1976, 1984). Affaire P-J relative à l'inscription sur le livret de famille d'enfants sans vie (2004). Livrets de famille (s.d.).	
5W10-13	Opérations funéraires : transports de corps, fermeture du cercueil, mise en bière, autorisations d'inhumation, travaux.	2011-2014
5W10	2011	
5W11	2012	
5W12	2013	
5W13	2014	

Services à la population

- 5W14** Recensement de la population, affaires militaires. 1983-2013
Recensement de la population et recensements complémentaires : résultats INSEE, bordereaux et listes de district, feuilles récapitulatives, nomination et rémunération des agents recenseurs, arrêtés municipaux (1990, 1999, 2003, 2005, 2008, 2013).
Enquêtes de recensement sur la population légale de 2004 à 2012 : résultats statistiques (2009-2013).
Recensement militaire : listes communales, listes rectificatives, documents préparatoires (1983-2012)⁴⁵. *Lacune : 1998*
- 5W15** Étrangers. – Contrôle : statistiques annuelles (1986-1993) ; attestations d'accueil : statistiques de délivrance d'attestations d'accueil (2012-2013), dossiers de demande (2012-2014) ; cartes de séjour, cartes de travailleurs étrangers, fiches⁴⁶ (s.d.). 1986-2014
- 5W16-17** Identité et circulation des personnes. 1970-2014
- 5W16** Carte nationale d'identité : registres d'inscription des demandes et remises de cartes (1970-1990).
Passeports : bilans et analyses (2009-2012).
- 5W17** Passeports : bordereaux d'envoi en Préfecture (2012-2014).
éliminable en 2020.

Justice

- 5W18** Jury d'assises : listes annuelles. 1983-2014

Police du maire

- 5W19** Chasse. 1984-2015
Police de la chasse : registres des permis de chasse (1985-2000) ; société de chasse : listes nominatives des chasseurs, déclarations annuelles de piégeage, correspondance (1984-2014).
Chiens dangereux : statistiques (2001-2003, 2007, 2010-2015) ; dossiers individuels de détenteurs de chiens : dossiers d'identification du chien, permis de détention, correspondance (2012-2015).

⁴⁵ Les documents préparatoires (avis et récépissés, notices individuelles, attestations, pièces justificatives) ont été conservés à compter de 2012.

⁴⁶ Certains dossiers contiennent des photographies d'identité.

- 5W20** Police économique. 1971-2014
Débits de boisson : déclarations d'ouverture, mutation et fermeture (1971-2003) ; autorisations temporaires, demandes (2012-2014).
Marchés hebdomadaires d'approvisionnement : règlements, tarifs, création d'une régie de recettes, nomination du régisseur, tarifs des droits de place, bilans financiers, délibérations, relations avec les commerçants, correspondance (1981-2009) ; demandes d'emplacement, pièces justificatives de régie (2012-2013).
- 5W21** Pompes funèbres. – Fonctionnement : projet de règlement (s.d.) ; gestion des concessions funéraires : tarifs, délibérations, dénonciation du monopole du contrat conclu avec l'entreprise C (1980-1987). 1980-1987

Agriculture

- 5W22** Production et aides agricoles. 1980-2014
Recensement agricole : listes des agriculteurs exploitants (2000, 2010).
Recensement des agriculteurs exploitants (2012-2014).
Calamités agricoles, sécheresse, inondations et intempéries : arrêtés préfectoraux, déclarations de dommages, récapitulatifs des déclarations, commission municipale, déclarations individuelles, demande de classement en état de catastrophe naturelle (1983-2009).
Primes et aides agricoles : récapitulatifs des déclarations (1980-1999).
SAFER : avis d'opérations foncières, informations sur les notifications de vente (2008-2014).
Jeunes agriculteurs du canton de Montrevel-en-Bresse : statuts, procès-verbal d'assemblée générale (2013).
Apiculture : liste des déclarations (1991).
Terres incultes : déclarations d'inculture (1992-1993).
Boisement : demandes d'autorisation de boisement (1985-1999).
- 5W23** Viticulture. 1972-2013
Registre des exploitants viticoles (1972).
Listes nominatives des bouilleurs de cru (1997-2013).
Arrachages de vigne : déclarations (2000, 2002).
Déclarations de récolte et stock de vin (1995-2013).

Protection civile

- 5W24** Sapeurs pompiers de Montrevel-en-Bresse. – Fonctionnement : recensement des recettes et des dépenses, gestion du personnel, nominations, formations, avancement, indemnité annuelle, remboursement des frais de stage ou d'intervention, distinctions honorifiques, équipement matériel, correspondance. 1983-2014

6 W Bâtiments et biens communaux

Biens communaux

6W1-3 Propriétés communales. – Acquisition, cession et échange de propriétés : arrêtés préfectoraux, déclarations d'utilité publique, titres de propriété, rapports de présentation, actes notariés, bornage de terrains, avis des services fiscaux, plans, frais, correspondance.

1976-2013

6W1 1976-1992
6W2 1994-2008
6W3 2009-2013

6W4 Rétrocessions et bornages.

1988-2014

Rétrocession de terrains avec la Communauté de communes de Montrevel-en-Bresse actes notariés, délibérations, listes des parcelles, relevés de propriétés, extraits cadastraux, frais, correspondance (1988-2005).

Estimation de la parcelle B/n°219 à Vigneret : avis du Domaine, extraits cadastraux, correspondance (2013).

Bornages et reconnaissances de limites : procès-verbaux de délimitation et de bornage, documents d'arpentage, plans, factures, correspondance (2008-2014).

Bornage de la propriété Pochon au lotissement Les Luyers (2008).

Bornage de la parcelle AA/n°72 au lieudit L'Huppe (2011).

Bornage de la propriété P (2013-2014).

Bornage de la propriété AA/n°69 au lieudit 12 rue du Grand Sillon (2014).

6W5-10 Location de la salle des fêtes, de la salle de réunion de la mairie et de la maison des remparts : contrats de réservation, attestations d'assurance, planning, règlement intérieur.

2010-2015

6W5 2010 *éliminable en 2021*
6W6 2011 *éliminable en 2022*
6W7 2012 *éliminable en 2023*
6W8 2013 *éliminable en 2024*
6W9 2014 *éliminable en 2025*
6W10 2015 *éliminable en 2026*

6W11 Locations.

1968-2013

Location de la salle des fêtes : règlement intérieur, tarifs, délibérations (1968-1995, 2002).

Location d'appartements et bâtiments communaux : baux, avenants, états des lieux, pièces comptables, correspondance (1969-2013).

Bâtiments publics

- 6W12** Mairie. – Restructuration : projet, ingénierie, financement, désamiantage, plans du dossier de consultation des entreprises, appel d’offres, annonces officielles et légales, pièces contractuelles, avenants, comptes rendus de réunion de chantier, procès-verbaux de réception des travaux, mission de coordination sécurité-santé, mobilier, mémoires de travaux, certificats de paiement, factures, correspondance (1999-2000). Réfection de la cuisine et des sanitaires de la salle de réunion n°1 : devis, annonces officielles et légales, dossier des ouvrages exécutés du lot n°2, plans (2007-2008).
1999-2008
- 6W13** Atelier des services techniques. – Construction : acquisition de terrain, acte notarié, permis de construire, maîtrise d’œuvre, subvention DGE, plans du dossier de consultation des entreprises, appel d’offres, annonces officielles et légales, pièces contractuelles, procès-verbaux de réception, raccordement aux réseaux de distribution, correspondance.
1997-1998
Lacunes : dossier de maîtrise d’œuvre, pièces comptables.
- 6W14** Local technique communal. – Extension et projet de local de chasse : projet, maîtrise d’œuvre, plans du dossier de consultation des entreprises, appel d’offres, annonces officielles et légales, pièces contractuelles, correspondance (2010-2013) ; déclarations et attestations du candidat, ordres de service (2010).
2010-2013
Lacunes : pièces comptables.
- 6W15-18** Salle des fêtes, d’animation et multimédia. – Extension, aménagement, équipement et mise aux normes.
1997-2002
- 6W15** Études préalables, projet, financement, maîtrise d’œuvre, permis de construire, mission de coordination sécurité-santé, contrôle technique, dossier d’interventions ultérieures sur l’ouvrage, travaux supplémentaires, raccordement aux réseaux de distribution, équipement mobilier (1997-2002).
- 6W16** Marchés de travaux par lot : pièces contractuelles, avenants (2001-2002).
- 6W17** Comptes rendus de réunion de chantier, procès-verbaux de réception des travaux, certificats de paiement, factures, pièces comptables (2001-2002).
- 6W18** Dossier des ouvrages exécutés (2002).
- 6W19** Maison de l’enfance. – Construction : projet, permis de construire, concours d’architecture et d’ingénierie, concours de service DDE, financement, plans du dossier de consultation des entreprises, pièces contractuelles, comptes rendus de réunion de chantier, procès-verbal de

réception des travaux, contrôle technique, rapports de vérification des installations électriques, factures, pièces comptables, correspondance.

1992-1997

Lacunes : pièces comptables.

6W20-22 Maison des remparts.

1998-2006

6W20-21 Réhabilitation d'un bâtiment existant rue du 19 mars 1962 (1998-2002).

6W20 Acquisition et démolition de la maison des remparts acte notarié, délibérations, projet, subvention DGE, permis de construire, maîtrise d'œuvre, plans du dossier de consultation des entreprises, appel d'offres, marché négocié, annonces officielles et légales, mission de coordination sécurité-santé, dossier d'interventions ultérieures sur l'ouvrage, contrôle technique (1998-2002).

6W21 Pièces contractuelles communes et par lot, avenants, plans, comptes rendus de réunion de chantier, procès-verbaux de réception des travaux, certificats de paiement, factures (2000-2002).

6W22 Réalisation et aménagement d'un coin cuisine : procédure adaptée, annonces officielles et légales, pièces contractuelles, plans (2005-2006).

6W23 Centre de secours. – Extension de l'ancien bâtiment : convention d'honoraires conclue avec l'architecte, plans du dossier de consultation des entreprises, règlement particulier d'appel d'offres, pièces contractuelles communes et par lot, avenants, procès-verbaux de réception des travaux, certificats de paiement, décomptes généraux et définitifs.

1985-1986

Travaux réalisés par le District rural de Montrevel-en-Bresse.

6W24-25 Centre de secours principal. – Construction d'un nouveau bâtiment sur la RD 67 dans la zone artisanale route de Cuet.

1998-2013

6W24 Acquisition et échange de terrains, actes notariés, démolition de l'ancien centre de secours situé place de l'église, permis de construire, maîtrise d'œuvre, subvention DGE, plans du dossier de consultation des entreprises (1998-1999).

6W25 Appel d'offres, annonces officielles et légales, pièces contractuelles communes et par lot, avenants, plans, comptes rendus de réunion de chantier, procès-verbaux de réception des travaux, mission de coordination sécurité-santé, dossier d'interventions ultérieures sur l'ouvrage, contrôle technique, raccordement aux réseaux de distribution, certificats de paiement, factures, décomptes généraux et définitifs (1999-2000).
Relations avec le SDIS⁴⁷ : convention d'entretien ménager, convention de transfert de l'immobilier, avenants, délibérations (1999-2002).

⁴⁷ Service départemental d'incendie et de secours.

Transfert de la propriété du centre de secours au SDIS : cession gratuite du bâtiment, acte notarié, documents d'arpentage, relevés de propriété, délibérations, correspondance (2012-2013).

6W26 Bureau de poste. – Extension et aménagement : avant-projet sommaire, permis de construire, ingénierie, architecte, financement, plans du dossier de consultation des entreprises, appel d'offres, pièces contractuelles, avenants, comptes rendus de réunion de chantier, procès-verbaux de réception des travaux, certificats de paiement, factures, relations avec les PTT, correspondance.

1985-1987

Travaux réalisés par le District rural de Montrevel-en-Bresse.

Édifices culturels et cimetière

6W27-29 Église Saint Barthélémy de Montrevel.

2000-2014

6W27 Réfection de la toiture, procédure infructueuse : avant-projet sommaire, pièces contractuelles de la maîtrise d'œuvre et de la mission de coordination sécurité-santé, déclaration de travaux (2000-2006).

6W28 Réfection des toitures et évacuation des eaux pluviales : avant-projet, études préalables, diagnostic amiante avant travaux, subvention du Conseil général, maîtrise d'œuvre⁴⁸, déclaration préalable, plans du dossier de consultation des entreprises, appel d'offres, annonces officielles et légales, pièces contractuelles, sous-traitants, comptes rendus de réunion de chantier, procès-verbal de réception des travaux, contrôle technique, rapports, mission de coordination sécurité-santé, dossier d'interventions ultérieures sur l'ouvrage, situations de travaux, décompte général et définitif, factures, correspondance (2007-2009) ; déclarations et attestations du candidat, ordres de service, notifications (2008).

6W29 Remplacement du système de chauffage : lettre sur l'état de vétusté du chauffage actuel, désamiantage, déclaration préalable, assistances juridique et technique, conventions, dossier de consultation des entreprises, appel d'offres, annonces officielles et légales, pièces contractuelles, contrôle technique, suivi du chantier, procès-verbal de réception des travaux, abonnement au gaz, dossier des ouvrages exécutés, pièces comptables, factures, correspondance (2013-2014) ; déclarations et attestations du candidat, ordres de service, notifications (2013).

Mise en accessibilité personnes handicapées et classement en établissement public recevant du public : dossier de demande, plans, correspondance (2013-2014).

⁴⁸ Dossier lacunaire.

- 6W30** Église Saint Oyen de Cuet. 2001-2008
 Restauration des statues en bois doré de Saint Oyen et de la Vierge à l'Enfant : financement, état des lieux avant travaux, rapports techniques d'intervention, factures, correspondance (2001-2002).
 Transfert de l'autel de P de R, projet de participation financière de la commune : lettre de demande, refus, correspondance (2004-2005).
 Réfection de la couverture et de la charpente : diagnostic de la toiture et avant-projet sommaire, subvention du Conseil général, maîtrise d'œuvre, déclaration préalable, plans du dossier de consultation des entreprises, procédure adaptée, annonces officielles et légales, pièces contractuelles, sous-traitants, comptes rendus de réunion de chantier, procès-verbal de réception des travaux, mission de coordination sécurité-santé, dossier d'interventions ultérieures sur l'ouvrage, situations de travaux, décompte général et définitif, factures, correspondance (2006-2008) ; déclarations et attestations du candidat, ordres de service, notifications (2007).
- 6W31** Cimetière. – Agrandissement et aménagement d'un columbarium : projet, étude hydrogéologique, rapport, financement, autorisation préfectorale, enquête publique, factures, correspondance. 1994-1996

Installations sportives

- 6W32-33** Aménagement et entretien. 1983-1997
- 6W32** Stade de football du Moulin Neuf : construction du stade et des vestiaires, entretien, électricité, drainage, assainissement, homologation (1984-1997).
- 6W33** Stade de l'Huppe, construction du stade et des vestiaires (1983-1985).
 Construction de deux courts de tennis (1984-1985).
 Convention avec le Tennis Club de Montrevel pour la mise à disposition de deux courts de tennis (1984-1990).
 Terrain de rugby du Moulin Neuf : convention avec le R.C.C.M. (1989-1992).
 Construction d'un abri de rangement et d'une buvette pour le club bouliste (1992).

Bâtiments communaux

- 6W34** Passage au gaz naturel des chaufferies : étude de faisabilité, appel d'offres, annonces officielles et légales, pièces contractuelles, compte-rendu de réunion de chantier⁴⁹, procès-verbal de réception des travaux, mission de coordination sécurité-santé, pièces comptables, correspondance. 1997-1998

⁴⁹ Dossier lacunaire.

6W35-36 Édifices publics et culturels et installations sportives. – Aménagement, équipement et entretien : rapports, procès-verbaux, délibérations, financement, subventions, plans, factures, correspondance.

1983-2012

- 6W35** Aménagement de la salle du conseil municipal dans la mairie (1983-1984).
 École de Cuet, réfection de la toiture (1984-1985) ; sanitaires (1985) ; aménagement de la cour et sanitaires (1990).
 École mixte, création de deux classes au 1^{er} étage (1985-1987) ; redistribution des locaux (1985-1986) ; réfection de la toiture (1992).
 École maternelle, véranda (1988) ; réfection de la toiture du préau (1991-1992) ; étude sur le chauffage (1993) ; travaux d'étanchéité (1994-1995) ; cahier des charges techniques et particulières concernant l'installation d'un ensemble de gestion des consommations électriques (1994) ; contrat pour la fourniture d'énergie électrique (1997-1999).
 Restructuration et extension du collège (1996-1999).
 Église de Cuet, chauffage (1984) ; sonnerie et horloge (1985-1990) ; peintures intérieures (1988).
 Église de Montrevel, remise en service des cloches et de l'horlogerie (1983-1984) ; vérification du paratonnerre et contrat de maintenance (1994-1997).
 Entretien du poids public (1983-1996).
 Travaux de réfection de la salle des fêtes (1985-1987).
 Abribus et garage à vélos : permis de construire (1989).
- 6W36** Maison des associations, acquisition du bâtiment et projet d'aménagement en maison des associations (1989-1990) ; mise en conformité (1995-1996).
 Église de Montrevel, restauration de la toiture (2000) ; entretien de l'horlogerie du clocher (2004-2009) ; entretien du paratonnerre (2011).
 Implantation d'un distributeur automatique de vidéocassettes sur le domaine public (2000-2012).
 Travaux de réfection aux écoles maternelle et élémentaire (2007).
 Stade de football du Moulin Neuf, éclairage du terrain d'entraînement (2005) ; installation de pare-ballons (2009) ; réfection de la toiture des vestiaires (2010).
 Travaux d'aménagement et de rénovation à l'école élémentaire (2007).
 Travaux de rénovation à l'école maternelle (2007-2008).

Surveillance des bâtiments

6W37 Sécurité des bâtiments et installations sportives.

1997-2013

- Vérification des installations électriques : rapports, procès-verbaux de visite (1997-2013).
Dossier lacunaire.
 Bâtiments communaux, contrôle des installations de gaz : contrat (2012).
 Salle des fêtes, contrôle triennal de sécurité-incendie : contrat (2012).
 Contrôle des équipements sportifs : rapports de vérification, correspondance (1997-2012).

6W38

Établissements recevant du public.

1993-2012

Contrôle : liste (2000).

Dossiers : rapports de visite de la sous-commission de sécurité, rapports techniques, correspondance (1993-2012).

Écoles (1993, 1996).

Autres bâtiments (1997).

Salle des fêtes (2000).

Maison de retraite (2000).

Maison des enfants (2000).

Restaurant scolaire : reclassement (2012).

7 W Travaux, voirie, réseaux, communications

Voirie

7W1 Voies communales. – Classement et entretien.

1986-2016

Classement de diverses voies⁵⁰ dans le réseau communal : délibérations, enquête publique, dossier technique, plans, correspondance (1986).

Classement d'une parcelle à usage de chemin (rue des Luyers) dans le réseau des voies communales : délibérations, enquête publique, dossier technique, plans (1987).

Classement d'un chemin piétonnier et de parcelles situées au lotissement Bel Air dans le réseau des voies communales : délibérations, enquête publique, dossier technique, plans, correspondance (1990-1991).

Classement de la voirie des lotissements de Bel Air et le Pré, de la rue du 19 mars dans le réseau communal : délibérations, relevés de propriété, plans, correspondance (1991-1998).

Classement de diverses parcelles dans le réseau des voies communales pour l'élargissement de la voie communale n°12 dite de Machard⁵¹ : délibérations, dossier technique, correspondance (1999).

Déclassement d'une partie de la voirie de la zone artisanale des Treize Vents : procédure abandonnée, délibérations, plans, correspondance (2011).

Mission ATESAT⁵² : conventions, délibérations, bilan pour l'année 2004, pièces comptables (2003-2010).

Mise à disposition de la voirie communale auprès de la communauté de communes de Montrevel-en-Bresse : liste (2004).

Voie communale n°109 dit chemin de l'Aubépine : plan d'alignement (2016).

Fixation des limites d'agglomération : arrêtés municipaux (1996-2016).

7W2 Voies communales. – Fourniture de planimètres avec la cartographie, de plaques de dénomination des voies et de plaques de numérotation des habitations : procédure adaptée, annonces officielles et légales, pièces contractuelles, planimètres, devis, factures, correspondance (2010-2011) ; mise en place des plaques et planimètres : arrêtés municipaux, listes, maquettes, correspondance (2010-2012).

2010-2012

⁵⁰ Il s'agit de la voirie des lotissements Les Primevères, Chanel et Bel Air, du chemin de la Pachaude, du chemin de Doucet et du chemin du monument aux morts.

⁵¹ Voir également 7W6.

⁵² Assistance technique fournie par l'État pour des raisons de solidarité et d'aménagement du territoire.

- 7W3-5** Permissions de voirie. 1968-2015
- 7W3** Arrêtés municipaux et préfectoraux portant alignement (1968-2011).
- 7W4** Autorisations temporaires d'occupation du domaine public, demandes (2012-2015). *Lacunes : 2013-2014.*
- 7W5** Arrêtés temporaires de circulation et de permis de stationnement (2002-2015). *Lacunes : 2013-2014.*
- 7W6** Voies communales. – Aménagement, entretien, circulation routière et signalétique. 1983-2014
- Lotissement Les Luyers, réfection de la voirie : délibérations, travaux, plans, correspondance (1983-1986).
- Lotissement de Bel Air, rénovation de la voirie avant incorporation dans le domaine communal : délibérations, financement, convention, plans, correspondance (1984-1987).
- Modification des feux tricolores aux carrefours de la route de Mâcon et de l'Hôpital (1991-1992).
- Réfection des feux tricolores (1991-1992).
- Rue du Château et impasse Jean Vuitton, réfection : concours DDE, plans, correspondance (1993).
- Voie communale n°109 dit chemin de l'Aubépine, travaux de renforcement : estimation des dépenses, conventions conclues avec P N et le syndicat intercommunal des eaux Veyle Reyssouze Vieux Jonc, financement, correspondance (1998-1999).
- Élargissement de la voie communale n°12 dite de Machard⁵³ : délibérations, acquisition de terrain⁵⁴, acte notarié, bornage de terrain, plans, correspondance (1998-2000).
- Litige contre P C concernant l'aménagement d'un parking : plainte, plans, correspondance (1999).
- Litige N-L concernant la propriété d'un chemin au lieudit Les Curtils : correspondance (1999).
- Rues du Grand Sillon, des Tourterelles, des Grillons et des Rainettes, exécution d'une couche en béton bitumineux sur chaussée et trottoirs : délibérations, convention conclue avec la SEMCODA, mise en concurrence, annonces officielles et légales, pièces contractuelles, procès-verbal de réception des travaux, correspondance (1999-2000).
- Aménagement de de trottoirs et création de chicanes rue Bresse Cocagne : estimation des dépenses, financement, plans, correspondance (2006).
- Projet de contournement de l'agglomération : correspondance (1991).
- Panneaux signalétiques des entreprises et commerces : convention avec la société Sirocco (1994-1995).
- Voirie communale : demandes d'administrés, pétitions, plaintes, correspondance (2004-2014).
- Enquêtes de circulation routière sur la RD 67 : rapport (2006).
- Sécurité routière : signalements de problèmes, pétitions, correspondance (2000-2004).
- 7W7** Routes départementales. – RD 975, aménagement de sécurité et réparation de regards d'assainissement : délibérations, travaux, plans,

⁵³ Voir également 7W1.

correspondance (1993). RD 28, projet d'aménagement entre Montrevel-en-Bresse et la RN 79 : dossier de déclaration d'utilité publique (1997).
1993, 1997

7W8 Place de la Grenette. – Réfection de la place et des rues environnantes : projet, concours DDE, financement pour la fontaine, plans du dossier de consultation des entreprises, appel d'offres, annonces officielles et légales, pièces contractuelles, avenants, procès-verbal de réception des travaux, fourniture et pose d'une fontaine, certificats de paiement, décompte général et définitif, correspondance (1990-1993). Réfection de la place et de la rue Ferrachat, 2^e tranche : concours DDE, appel d'offres, annonces officielles et légales, pièces contractuelles, avenant, procès-verbaux de réception des travaux, certificats de paiement, décomptes généraux et définitifs, correspondance (1991-1993).
1990-1993

7W9 Place de l'église. – Construction de toilettes publiques : permis de construire (1994). Restructuration de la place : projet, lever topographique, études d'aménagement, convention conclue avec le CAUE, financement, travaux supplémentaires, correspondance (2000-2008, 2014).
1994-2014

7W10 Renforcement, modernisation et entretien de la voirie et des fossés, élagage et enrobé : programmes annuels de travaux, situations annuelles des prestations, appel d'offres, pièces contractuelles, avenants, comptes rendus de réunion, financement, délibérations, plans, pièces comptables, correspondance.
1983-2013

Eau et assainissement

7W11 Élimination des eaux parasites et mise en séparatif du réseau. – 1^{ère} tranche : avant-projet sommaire, concours DDE, financement, plans du dossier de consultation des entreprises, pièces contractuelles, plans de récolement.
1991-1993

7W12-13 Hameau de Cuet. – Assainissement.
1994-1997

- 7W12** **1^{ère} tranche**, construction de canalisations et d'un poste de refoulement : avant-projet sommaire, concours DDE, financement, plans du dossier de consultation des entreprises, appel d'offres, annonces officielles et légales, pièces contractuelles, avenant, procès-verbaux de réception des travaux, certificats de paiement, décomptes généraux et définitifs, factures, plans de récolement, correspondance (1994-1997).
- 7W13** **2^{ème} tranche**, assainissement du hameau de Cuet et du chemin de la chaussée : acquisition de terrains, actes notariés, concours DDE, financement, conventions de servitude de passage, appel d'offres, annonces officielles et légales, pièces contractuelles, avenant, comptes rendus de réunion de chantier, procès-verbal de réception des travaux, plans de récolement, certificats de paiement, décomptes généraux et définitifs, factures, correspondance (1995-1997).
- 7W14** Hameaux de Machard et de Curtils. – Assainissement, 1^{ère} tranche : avant-projet sommaire, acquisition de terrains acte notarié, concours DDE, financement, conventions de servitude de passage, appel d'offres, annonces officielles et légales, pièces contractuelles, contrôle d'étanchéité, rapport, plans de récolement, pièces comptables⁵⁵, correspondance.
1996-1999
- 7W15** SIVOM de Jayat-Malafretaz et Montrevel-en-Bresse – Élaboration du zonage d'assainissement : rapports de phase, plans, correspondance (2007-2009). Plans des réseaux d'eau potable et d'assainissement (s.d.).
2007-2009
- Électricité et gaz**
- 7W16** Électrification rurale, modernisation et extension du réseau : programmes annuels de travaux, conventions de mandat, financement, avis de construction ou de modification de canalisations électriques, comptes rendus de réunion, informations aux communes, plans, pièces comptables, correspondance.
1983-1998, 2011
- 7W17-18** Électrification rurale. – Exécution et demande de déclaration d'utilité publique : projets, mémoires descriptifs, carte du tracé, plans, correspondance.
1976-1990
- 7W17** Construction de la ligne 63 kv Mézériat - Montrevel (1976-1990).
- 7W18** Construction de la ligne MT 20 kv Attignat - Montrevel (1979-1989).

⁵⁵ Dossier lacunaire.

- 7W19** Éclairage public : programmes annuels de travaux, conventions de mandat, financement, avis de construction ou de modification de canalisations électriques, comptes rendus de réunion, informations aux communes, plans, pièces comptables, correspondance (1988-2000, 2007-2008, 2014).
1988-2014
- 7W20** Parking place du Paradis, centre culturel et abords de l'église. – Éclairage public : avant-projet, maîtrise d'œuvre, avenant, financement, plans du dossier de consultation des entreprises, procédure adaptée, annonces officielles et légales, pièces contractuelles, compte-rendu de réunion de chantier, procès-verbal de réception des travaux, honoraires, dossier des ouvrages exécutés, plans de récolement, correspondance (2007-2010) ; déclarations et attestations du candidat, ordres de service, notifications (2007-2010).
2007-2010
- 7W21** Éclairage public. – Entretien courant : demandes d'intervention (2010-2014). SIEA. – Fonctionnement, modification des statuts : délibérations, statuts (1996) ; transfert des compétences « éclairage public » et « informatisation des services publics » sous forme optionnelle : délibération (1996) ; transfert de la compétence « télécommunications » sous forme optionnelle : délibération (1998).
1996-2014
- 7W22** Gaz naturel. – Distribution publique : rapports de concession.
1997-2007

Télécommunications

- 7W23** France Telecom : travaux de desserte téléphonique, installations téléphoniques et abonnements, téléphonie mobile, antenne radiotéléphonique, internet. (1983-2014). Bouygues Telecom : implantation et suppression de l'antenne-relais, sécurité, modification de l'antenne-relais, pétition des habitants (2000-2010). La Poste (1965-2014).
1965-2014

8 W Santé, environnement

Installations classées

8W1 Enquêtes publiques : demandes d'autorisations, arrêtés préfectoraux, mise en demeure, avis et rapports d'enquête, bilan agronomique et carte d'épandage, plans, correspondance.

1992-2014

Commune de Montrevel-en-Bresse (1992-2011).

B B, exploitation d'un élevage de vaches laitières au lieudit Le Pavillon Cuet (1992).
SNC Comptoirs modernes B-D, extension d'une surface de vente d'un supermarché STOC au lieudit Les Luyers (1994-1995).

Extension de la discothèque La Clé des chants au lieudit les Curtils (1995).

Établissements G et fils, exploitation d'un abattoir de volailles rue de L'Huppe (2002-2004).

SCI Domaine Saint Roch, rejet des eaux pluviales du projet de lotissement (2002-2003).

SCI VERT BOCAGE, rejet des eaux pluviales du projet de lotissement Les Jardins de Florence au lieudit Le Bûcheron (2005).

GAEC du Sougey, mise en service d'un élevage de bovins à viande au lieudit Le Sougey (2005).

Société L exploitation d'un atelier de travail des matières plastiques en zone artisanale (2005-2006).

SAS CSF, exploitation d'une station-service rue des Luyers (2011).

Commune de Jayat, exploitation d'une installation de fabrication d'emballages en bois par la société SAS C EMBALLAGES (2014).

Eau et assainissement⁵⁶

8W2 Service public de l'assainissement. – Affermage : contrats, délibérations, appel d'offres restreint, annonce officielle et légale, rapport du maire, pièces contractuelles, avenants, correspondance (1979-1997). Règlement du service de l'assainissement : approbation, délibération, règlement (1988). Recouvrement de la redevance assainissement : convention tripartite conclue avec la SCET Environnement et SEREPI⁵⁷ (1998). Révision des tarifs et indexation des tarifs du délégataire (1982-1999).

1979-1999

⁵⁶ Depuis 1977, la compétence « assainissement » est assurée par le District rural de Montrevel-en-Bresse puis reprise par La Plaine Tonique- communauté de communes de Montrevel-en-Bresse.

⁵⁷ Société d'exploitation de réseaux d'eau potable intercommunaux.

- 8W3** Service public d'assainissement. – Délégation du service public, exécution du contrat : délibérations, rapports annuels du délégataire, comptes rendus techniques et financiers, rapports annuels sur le prix et la qualité des services.
1987-2013
Lacunes : 2001, 2005 et 2007-2012.
- 8W4** Assainissement.
1983-1999
Station d'épuration, contrôle et surveillance : comptes rendus et rapports de visite, rapports d'analyses, comptes rendus techniques, analyses d'eau (1983-1999).
Étude diagnostic du réseau d'assainissement et contrôle des canalisations : rapports, rapports d'inspection télévisée (1990-1991).
Épandage des boues de la station d'épuration du Sivom d'agglomération de Jayat - Malafretaz et Montrevel-en-Bresse située au lieudit Césille à Jayat : rapport de présentation et carte d'épandage (1999).
- 8W5** Assainissement non collectif. – Mise en place du service et procédure : procédure, listes, correspondance (2006, 2012) ; contrôle des installations individuelles : rapports, procès-verbaux de visite (2006-2013).
2006-2013
Compétence gérée par La Plaine Tonique- communauté de communes de Montrevel-en-Bresse.
- 8W6** Eau potable. – Surveillance sanitaire de l'eau d'alimentation : rapports d'analyse d'eau (1983-2007, 2010). Service public de l'eau potable : rapports annuels sur le prix et la qualité des services, délibérations (1998-2003).
1983-2010

Santé et sécurité

- 8W7** Habitat insalubre.
2008-2014
Habitat insalubre de F S : demande, photographies (2008).
Immeuble menaçant de ruine appartenant à F P et situé 11 place de la Résistance : rapport d'expertise, arrêtés municipaux, ordonnances, relations avec le Tribunal administratif, mainlevée de péril, facture de travaux effectués, correspondance (2010-2012).
Péril imminent de l'appartement de messieurs S et J-B C situé 1 rue des Abattoirs : arrêté municipal, rapport d'expertise, ordonnances, relations avec le Tribunal administratif, mainlevée de péril, correspondance (2011-2012).
PACT de l'Ain : comptes rendus de diagnostic de vétusté, rapports d'analyse de la dégradation de l'habitat, correspondance (2010-2014).

8W8

Hygiène et salubrité publique, énergie.

1987-2014

Fourrière animale : conventions annuelles conclues avec la SPA⁵⁸ (2008-2013).

Influenza aviaire : fiches de recensement des oiseaux, listes, cartes (2006).

Ambroisie : attestations de formation des référents (2014).

Projet d'implantation d'un stockage de déchets nucléaires (1987-1992).

Diagnostic énergétique HÉLIANTHE : rapports, correspondance (2006-2010).

⁵⁸ Société protectrice des animaux.

9 W Urbanisme

Planification urbaine

- 9W1** Plan sommaire d'urbanisme. – Élaboration : comptes rendus de réunion, arrêtés préfectoraux, dossier de plan sommaire d'urbanisme, plans.
1969-1971
- 9W2-5** Plan d'occupation des sols (POS).
1976-1999
La gestion du POS est assurée par le SIVOM d'agglomération Jayat - Malafretaz - Montrevel.
- 9W2** **Élaboration** par le groupement d'urbanisme Bresse - Reyssoze : arrêtés préfectoraux, prescription, constitution du groupe de travail, comptes rendus de réunion, application par anticipation, dossier de POS approuvé, plans, correspondance (1976-1981).
- 9W3** **Modification** : prescription, enquête publique, annonces légales, dossier de POS modifié, correspondance (1984-1986).
Mise à jour : arrêté municipal, documents de travail, correspondance (1987).
Constitution du SIVU du groupement d'urbanisme Jayat - Malafretaz - Montrevel-en-Bresse : arrêté préfectoral, statuts, désignation des délégués, délibérations (1990).
- 9W4** **Révision n°1** : comptes rendus de réunion du groupe de travail, enquête publique, annonces légales, dossiers de POS arrêté et approuvé, délibérations (1990-1993).
Modification n°1 relative à des modifications du règlement : arrêté du président, délibération, enquête publique, dossier de POS modifié soumis à l'enquête publique et approuvé (1994).
- 9W5** **Modification n°2** relative à des modifications du règlement et du plan du zonage : délibération, dossier de POS modifié approuvé (1994).
Modification n°3 relative à une modification du plan de zonage et des dispositions réglementaires du secteur NCc : arrêté du président, enquête publique, dossier de POS modifié soumis à l'enquête publique et approuvé (1995).
Modification n°4 relative à une modification du plan de zonage et des dispositions réglementaires des zones UB et UC : arrêté du président, enquête publique, approbation partielle, dossier de POS modifié approuvé, correspondance (1996-1997).
Révision n°2 : prescription, arrêté définissant les modalités de révision, porter à connaissance, documents de travail, application par anticipation de certaines dispositions du POS, correspondance (1998-1999).

- 9W6** Plan d'occupation des sols (POS) valant plan local d'urbanisme (PLU).
2000-2011
- La gestion du POS/PLU est assurée par le SIVOM d'agglomération Jayat - Malafretaz - Montrevel.*
- Modification n°5** relative à la suppression de l'emplacement réservé n°3 : délibération, pièces du POS modifié approuvé (2000).
- Modification n°6** : certificat d'affichage, documents de travail (2006).
- Modification n°7** relative à la modification du zonage du site du Grand Curtil à Jayat et réduction de la zone urbaine UC en UX : compte-rendu de réunion, délibération, correspondance (2006).
- Modification n°8** relative à la mise à jour de certaines dispositions à Montrevel-en-Bresse et création d'un emplacement réservé sur le site du Grand Curtil à Jayat : arrêté du président, enquête publique, dossier de POS modifié soumis à l'enquête publique et approuvé (2007).
- Mise à jour** : arrêté du président, plan de servitudes et d'informations modifié approuvé, correspondance (2011).
Plans de zonage (s.d.).

Opérations d'aménagement

- 9W7** Zone d'aménagement du Grand Sillon. – Aménagement.
2000-2015
- Aménagement de la zone d'habitation, études pré-opérationnelles : convention conclue avec l'OPAC de l'Ain, études pré-opérationnelles étude géotechnique, étude préliminaire, rapports, concours DDE, lever topographique, comptes rendus de réunion du groupe de travail, bilan financier prévisionnel, frais, correspondance (2000-2002).
- Échange de terrains avec AIN HABITAT: acte notarié, bornage, procès-verbal de délimitation, protocole d'aménagement, plans, correspondance (2006-2007).
- Rétrocession de la voirie, du bassin de rétention et des espaces verts du lotissement Le Grand Sillon par voie gratuite : délibérations, plans, pièces annexes, correspondance (2012-2015).
- 9W8** Lotissement au lieudit Les Luyers.
2001-2007
- Étude CAUE : rapport (2001).
- Vente de deux parcelles par voie de mise aux enchères publiques : cahier des charges, acte notarié, diagnostic amiante et plomb, bornage des terrains, avis des Domaines, honoraires, plans, correspondance (2001-2002).
- Construction de 12 logements locatifs et aménagement de VRD : lever topographique, financement, convention de servitude de passage conclue avec EDF comptes rendus de réunion de chantier, raccordement aux réseaux de distribution, correspondance (2005-2007).
- 9W9** Lotissements.
1978-2009
- District rural de Montrevel-en-Bresse, *Les lotissements du district dans le secteur de Montrevel-en-Bresse* : plaquette d'information (s.d.).
- Lotissement de Bel-Air de L P-D: travaux de viabilisation, correspondance (1999-2004).
- Lotissement Le Pré de la SCI du Pré : classement de la voirie, travaux de viabilisation, correspondance (1978-1999).

Lotissement Les Rainettes : travaux de viabilisation, plantations, espaces verts, plans, correspondance (1992-2009).

9W10 Développement économique. – Zone artisanale La Serve : arrêté de lotir (1987) ; parc d'activités des Treize Vents : schéma directeur, signalétique, liste des entreprises (2014). CAUE. – Études d'aménagement : rapports (2005, 2010). Enquête sur l'opportunité d'une voie verte entre Bourg-en-Bresse et Montrevel-en-Bresse : questionnaires d'enquête (2011).
1987-2014

9W11 Amélioration de l'habitat.
1987-1996
OPAC de l'Ain, opération programmée pour l'amélioration de l'habitat (OPAH) : études de réalisation, bilans, correspondance (1987-1996).
Opération Cœur de Village (1995-1996).
Patrimoine des Pays de l'Ain, étude préalable à la restauration du manoir de la Charme : rapport (1994).

Autorisations d'urbanisme

9W12 Enregistrement des demandes des autorisations d'urbanisme : registres (1978-1998). Enregistrement des demandes d'autorisation de construire, d'aménager ou de modifier un établissement recevant du public : registre (2008-2010).
1978-2010

9W13-15 Lotissements : autorisations de lotir et modificatifs.
1963-2003

- 9W13** 63-432 Lotissement au lieudit Les Luyers d'A C (1963).
64-133 Lotissement au lieudit La Serve de J P et R G (1964).
64-2037 Lotissement au lieudit Les Luyers de M B (1964).
66-345 Lotissement Bampa au lieudit Les Luyers de M. B (1966).
41 307 Lotissement Le Pré de la SCI Le Pré (1971).
803-943 Lotissement Les Primevères au lieudit La Mare et au lieudit La Goubatière à Jayat de M F (1976).
Lotissement au lieudit Les Luyers de G C (1978).
3 118 Lotissement au lieudit Chenevière de C D (1983).
3 034 Lotissement communal de L'Huppe (1983).
88 N 3010 et 90 N 3030 Lotissement au lieudit L'Huppe de la SEMCODA et de J-C F (1988, 1990).
- 9W14** 88 N 3019 et 92 N 3023 Lotissement au lieudit L'Huppe d'A-M L (1988).
92 N 3037, 92 N 3048 et 92 N 3537 Lotissement districale Les Rainettes au lieudit l'Huppe du District rural de Montrevel-en-Bresse (1992).
- 9W15** 92 N 3523 Lotissement au lieudit L'Hôpital d'A-M L (1992).
93 N 3048 Lotissement districale Les Rainettes au lieudit l'Huppe du District rural de Montrevel-en-Bresse (1993).
97 N 3001 Lotissement Collet-David au lieudit Doucet de P C et P D (1997).
98 N 3001 Lotissement du Grand Sillon de la Sarl Les Constructions modernes (1998).

99 N 3001 Lotissement districale Les Rainettes au lieudit l'Huppe du District rural de Montrevel-en-Bresse (1999).
 99 N 3002 Lotissement au lieudit Doucet d'A P (1999).
 00 N 3001 Lotissement au lieudit L'Huppe de R B (2000).
 01 N 3001 Lotissement au lieudit Les Carronières de P P (2001).
 02 N 3001 Lotissement au lieudit Doucet de L P (2002).
 02 N 3002 Lotissement au lieudit Les Luyers de la SCI de l'Ancien Château (2002).
 03 N 3001 Lotissement au lieudit rue des Luyers de P P (2003).

9W16-52 Permis de construire et modificatifs.

1983-2013

9W16 83 N 0020 - 84 N 0072
 9W17 84 N 0084 - 85 N 1028
 9W18 85 N 1030 - 87 N 1025
 9W19 87 N 1034 - 89 N 1052
 9W20 89 N 1053 - 91 N 1010
 9W21 91 N 1013 - 92 N 1044
 9W22 92 N 1046 - 94 N 1006
 9W23 94 N 1008 - 95 N 1013
 9W24 95 N 1014 - 96 N 1011
 9W25 96 N 1012 - 97 N 1013
 9W26 97 N 1014 - 98 N 1008
 9W27 98 N 1009 - 98 N 1030
 9W28 98 N 1031 - 00 N 1003
 9W29 00 N 1005 - 01 N 1003
 9W30 01 N 1004 - 01 N 1020
 9W31 02 N 1002 - 02 N 1018
 9W32 02 N 1019 - 02 N 1022
 9W33 02 N 1023 - 03 N 1013
 9W34 03 N 1015 - 04 N 1001
 9W35 04 N 1002 - 05 N 1008
 9W36 05 N 1009 - 05 N 2021-1
 9W37 06 N 1001 - 06 N 1017
 9W38 06 N 1018 - 06 N 1026
 9W39 06 N 1027 - 06 N 1034
 9W40 07 N 1001 - 07 N 1020
 9W41 07 N 1021 - 07 N 1038
 9W42 07 N 1039 - 08 D 0018
 9W43 08 D 0020 - 08 D 0039
 9W44 08 D 0040 - 09 D 0004
 9W45 09 D 0005 - 10 D 0001
 9W46 10 D 0002 - 10 D 0014
 9W47 10 D 0016 - 10 D 0023 ; 06 N 1017-1 (hôpital local de Montrevel-en-Bresse)
 9W48 10 D 0027 - ; 11 D 0007-1 ; 08 D 0011-1 (SCI Le Vallon du Paradis)
 9W49 11 D 0009 - 11 D 0024
 9W50 11 D 0025 - 12 D 0003 ; 04 N 1006-1 (A B) et 06 N 1017-2 (hôpital local de Montrevel-en-Bresse)
 9W51 12 D 0005 - 12 D 0015
 9W52 12 D 0016 - 13 D 0004 ; 06 N 1017-3 (hôpital local de Montrevel-en-Bresse) et 09 D 0021-1 (S B)

9W53-67 Déclarations de travaux, déclarations de clôture et déclarations préalables.

1986-2013

9W53 1986-1990
 9W54 1991-1996

9W55	1997-1998
9W56	1999-2000
9W57	2001-2002
9W58	2003-2004
9W59	2005-2006
9W60	2007-2008
9W61-62	2009
	9W61 09 D 0001 - 09 D 0029
	9W62 09 D 0030 - 09 D 0048
9W63-64	2010
	9W63 10 D 0001 - 10 D 0033
	9W64 10 D 0034 - 10 D 0051
9W65	2011
9W66	2012
9W67	2013

- 9W68** Permis de démolir : 09 D 0001 DYNACITÉ-OPAC DE L'AIN (2009) ; 11 D 0001 AIN HABITAT (2011).
2009, 2011
- 9W69** Certificats d'urbanisme L111-5 (1973-2000). Déclarations de division foncière (2001-2007, 2014). Enseignes et pré-enseignes. – Instruction : demandes d'autorisations préalables, plans (2013-2015).
1973-2015
- 9W70-72** Droit de préemption urbain.
2000-2015
- 9W70** Délibérations, annonces légales (2007-2009) ; déclarations d'intention avec suite (2000, 2005).
- 9W71-72** Déclarations d'intention d'aliéner sans suite (2012-2015).
9W71 2012-2014
9W72 2015

10 W Action sociale, enseignement, sports, loisirs, culture

Action sociale

- 10W1** Commission administrative du CCAS : registre des délibérations et des comptes rendus de réunion (1994, 27 juillet - 2011, 21 mars).
1994-2011
- 10W2** Extraits des registres des délibérations (1973-2014). Commission administrative. – Nomination des membres : arrêtés (2001) ; cotisations et charges sociales : déclarations annuelles des données sociales, tableaux récapitulatifs URSSAF (1978-2010).
1973-2014
- 10W3** Repas des personnes âgées : menus, bilans de la manifestation, listes nominatives, remerciements, correspondance.
2002-2013
- 10W4** Recensement du personnel médical : listes nominatives (1983-1990).
Affaire P P concernant sa succession (1992-1995).
1983-1995
- 10W5** Logements sociaux. – Attribution et libération : dossiers de demandes et pièces justificatives, notifications d'attribution, courriers de relance (2015-2016). Hôpital local et maison de retraite EHPAD⁵⁹ de Montrevel-en-Bresse - Foissiat : désignation d'élus au conseil d'administration, transfert du bâtiment à la Communauté de communes de Montrevel-en-Bresse, admission de personnes, plaintes, correspondance (1996-2014). Centre hospitalier de Bourg-en-Bresse, désignation d'élus au conseil d'administration : délibérations (2001-2008).
1996-2016

⁵⁹ Établissement hospitalier pour personnes âgées dépendantes.

Affaires scolaires

- 10W6** Écoles communales. 1983-2014
- Vie scolaire et fonctionnement général : plaintes, notes d'information du maire et du SIVOM d'agglomération Jayat- - Malafretaz - Montrevel-en-Bresse aux parents d'élèves, équipement matériel, petits travaux, changement des horaires des écoles, correspondance (1984-2014).
Carte scolaire : blocage du poste de la 6^e classe de l'école élémentaire (2003) ; création d'un poste de Maître G à l'école élémentaire (2004) ; maintien de la 4^e classe à l'école maternelle : pétition des parents, correspondance (2005) ; relations avec l'Inspection académique de l'Ain (1983-2010).
Effectifs et statistiques : courbes évolutives, coupures de presse, statistiques (1990-2013).
Règlements intérieurs de l'école maternelle (2004, 2006).
Relations avec la DDEN : rapports et bulletins de visite (1990-2013) ; renouvellement quadriennal des délégués départementaux : coordonnées des délégués (2013).
Sécurité : comptes rendus d'exercices d'évacuation (2006-2010) ; rapports de visite du SDIS (200).
Personnel enseignant : arrêtés de nomination, affectation et mutation, démission, correspondance (1983-2000, 2006-2007) ; indemnisation, logement de fonction, correspondance (1983-2003).
Parents d'élèves : adoption d'une motion, liste nominative des représentants (2010, 2012).
Conseil d'école : comptes rendus de réunion (1984-2005, 2014).
Sou des écoles : compte-rendu de réunion d'assemblée générale, correspondance (2008).
Réforme des rythmes scolaires : fonds d'amorçage, correspondance (2013-2014).
Inscriptions et dérogations : demandes (2012-2014).
- 10W7** Œuvres scolaires et périscolaires. 1986-2007
- Sorties scolaires, classe de neige : rapports, demandes de subvention, correspondance (1986-1996).
Transport scolaire (2002-2007).
Restaurant scolaire et garderie : règlement, statistiques, comptes rendus d'inspection sanitaire, délibérations, correspondance (1987-2006).
- 10W8** Enseignement secondaire. – Collège de L'Huppe : comptes rendus de réunion du conseil d'administration, statistiques, correspondance. 1986-2014

Vie locale

- 10W9** Associations locales. – Fonctionnement : statuts, récépissés de déclaration, composition et renouvellement du bureau, organisation de manifestations, dissolution, demandes de subvention, correspondance. 1964-2014
- 10W10** Locations et mise à disposition de salles pour les associations : conventions annuelles, planning d'utilisation des salles, demandes (2007-2014) ; maison des Remparts : règlement intérieur, tarifs, liste de la vaisselle, modes d'emploi, notices d'utilisation (2008-2009). 2007-2014
- 10W11** Manifestations. 2007-2014
- Accueil des nouveaux habitants (2007-2009).
 - Spectacles son et lumière à la ferme du Sougey : dossiers d'organisation et de sécurité (2008, 2010).
 - Tour de France 2007 : conventions de mise à disposition, album souvenir, correspondance (2007).
 - Vide-grenier : demandes, autorisations (2014).
 - Vogue : demandes d'emplacements forains, réponses (2007-2012).
 - Feux d'artifice : demandes, autorisations (2014).

Sport et tourisme

- 10W12** Sport, loisirs, tourisme. 1982-2014
- Documentation sur S P C et la paroisse de Cuet (s.d).
 - Documentation sur l'église de Montrevel-en-Bresse (s.d.).
 - Enquête sur les installations sportives : fiches par installation (2005).
 - Musée océanien de Cuet et de S P C bail emphytéotique, acte notarié, foyer d'accueil wallisiens-futuniens, comptes rendus de réunion, délibérations, correspondance (1983-1993).
 - Plan départemental de randonnée (1982-1985).
 - Label « station verte » : accord de confidentialité et de non-divulgarion, désignation de délégués, délibérations (2014).
 - Meublés de tourisme : déclaration (2010).
 - Association Les amis du Sougey et de la Bresse : comptes rendus de réunion, convention de mise à disposition de locaux, coupures de presse, correspondance (2003-2014).

Autres fonds

11 W Fonds de l'hôpital de Montrevel-en-Bresse

11W1 Fonctionnement : relation avec la Préfecture de l'Ain, correspondance (1942-1945). Hospitalisation : décomptes pour les malades payants (1968-1970).

1942-1970

Archives intermédiaires

AI Archives intermédiaires

Il est nécessaire d'établir un bordereau d'élimination en double exemplaire soumis au visa du directeur des Archives départementales avant toute destruction de document.

AI1	CD mise à jour logiciel "Actes".	s.d.
AI2	Chauffage de l'église de Montrevel : offres non retenues. <i>éliminable en 2019.</i>	2013

Annexes

Montrevel-en-Bresse vue par Eugène Dubois⁶⁰

Eugène Dubois, historien local, a regroupé au milieu du 20^e siècle de nombreuses informations sur l'Ain, collectées dans les principaux ouvrages d'histoire locale et les documents d'archives conservés à Bourg et dans les départements voisins. Ses documents d'étude, qui n'ont jamais été publiés, constituent désormais un fonds d'une grande richesse conservé à la Médiathèque de Bourg (consultable sur microfiches). Eugène Dubois consacre à Montrevel une étude de qualité en traitant les aspects géographique, historique, économique et social de la commune.

Parmi cette étude figurent deux documents de valeur tant au niveau de leur qualité que de leur originalité.

- ❖ *Le premier est un exposé rédigé par un certain Guichardan, natif de Montrevel, collègue de travail d'Eugène Dubois lorsque celui-ci enseignait à Châtillon-sur-Chalaronne.*
- ❖ *Le second est un regroupement de biographies de quelques personnages issus de Montrevel. Les textes proposés dans ces deux annexes reprennent les notes de l'historien.*

« Notes de Guichardan »

Fonds de la Bibliothèque municipale de Bourg.

« La commune de Montrevel est située entre Bourg et Châlon, à 17 kilomètres de la première localité. Elle est à égale distance des chaînes du Mâconnais et du Revermont. Ses limites sont : au nord, le tramway qui la sépare de la commune de Jayat, à l'est, la Reyssouze qui la limite de la commune de Malafretaz et de Saint-Martin-le-Châtel. A l'ouest, Saint-Martin et Marsonnas lui servent de frontières. Montrevel ressemble à une vaste exploitation agricole dont les fermes seraient les ramifications. De n'importe quel côté que l'on aille, l'on ne voit que cultures et prairies.

La commune de Montrevel a une superficie de 959 hectares dont plus de la moitié en terres labourables. L'on y trouve à peu près pas de prairies artificielles, mais en revanche, les prés naturels occupent une superficie de 225 hectares. Les bois occupent 70 hectares tandis que les terrains producteurs de vigne sont peu importants (10 hectares). Les autres cultures sont assez rares. Les primeurs occupent une superficie de 15 hectares. Enfin, 27 hectares sont occupés par des places, habitations, chemins et 3 hectares de terrains sont improductifs.

La commune est formée de 2 plateaux et de 2 vallées. De chaque côté des plateaux coulent respectivement à l'est, la Reyssouze, et à l'ouest, le Reyssouzet qui rejoint la Reyssouze à Saint-Julien. Ces plateaux sont parallèles au Revermont et sont supérieurs de 30 mètres au maximum au niveau de la Reyssouze.

Généralement, le sol est argileux. Cependant, au sud et à l'ouest, le sable rend les cultures beaucoup plus faciles. Presque tout le sous-sol est formé d'une terre jaunâtre renfermant le calcaire et du gravie blanc, très recherché. L'altitude est de 216 mètres en gare mais elle n'est inférieure à 190 mètres en aucun point. Il est intéressant de parcourir pendant la belle saison quelques chemins, d'observer les immenses champs de

⁶⁰ Annexe rédigée par l'archiviste du Centre de gestion de l'Ain en 2004.

blé qui ondulent sous la brise et de contempler ce chaos de verdure et cette gamme de couleur. Nous jouissons à l'est d'un superbe panorama : la vallée de la Reyssouze qui s'étend sur plusieurs kilomètres de large, et sur les plateaux qui la bordent de l'autre côté, une série de villages aux clochers élancés, qui sont si spéciaux en Bresse. Quant au climat, il est le même que celui de la Bresse et de la Dombes.

Montrevel est arrosée par la Reyssouze, par le Reyssouzet et le bief des Prés Roux. La Reyssouze est une assez belle rivière mais qui, malheureusement, n'est pas nettoyée. Alors, tous les ans, les herbes s'accroissent et ferment son lit presque complètement à certains endroits. Sur la Reyssouze est bâtie une usine électrique. La Reyssouze atteint parfois une largeur de 125 mètres. La Reyssouze, quoique coulant en plaine, a d'importantes crues en automne et au printemps. Au commencement des vacances de Pâques, elle débordait sur plus de 300 mètres de large. Les eaux de ruissellement sont ramenées aux cours d'eau par une multitude de ruisseaux et de rigoles. À la Botière, plusieurs fontaines coulent continuellement et l'eau descend au Reyssouzet. Sur le chemin de Cuet, une source coule continuellement et semble être pétrifiante.

Les principales productions naturelles sont les chênes et les bouleaux. Les bois ne sont pas nombreux : bois du Tonkin, bois de Sellière, bois de [S]uz. C'est dans ces bois que chaque année nous ramassons le muguet. Plus de la moitié des terres labourables sont cultivées en blé. Le maïs et les pommes de terre suivent. L'on cultive le maïs sur 40 hectares, l'avoine sur [5]2 hectares. Parmi les céréales, l'orge et l'avoine n'ont qu'une importance secondaire. Le blé atteint 28 à 32 hectolitres par hectare. La pomme de terre est cultivée sur 42 hectares et les betteraves sur 27 hectares. On cultive aussi de la vigne, du trèfle et de la luzerne. Comme dans toute la Bresse, l'élevage des volailles est très important. C'est la race par excellence, la plus recherchée pour sa chair. On élève aussi du bétail en quantité. Chaque fermier a au moins 5 ou 6 vaches. On compte plus de 800 vaches dans la commune.

D'après le dernier recensement, le chiffre de la population s'élève à 1363 habitants. En vérité, en comptant les soldats et les jeunes gens aux écoles, il s'élève à 1421. En 1891, la population totale s'élevait à 1483 ; 10 ans plus tard, elle n'avait que 1473 habitants. La densité était donc de 154 au kilomètre carré. En 1922, la population s'élevait à 1340 habitants. Il y a donc une forte augmentation depuis. La densité est aujourd'hui de 148. Mais la population n'est pas également répartie. C'est à l'est, d'un bout à l'autre de la commune, qu'elle atteint son maximum (900 sur un kilomètre carré). Au sud-ouest, Cuet peut avoir 200 à 250 habitants. Aucun autre hameau ne dépasse [5]0 habitants. Les principaux sont : La Charme, La Potière, Le Curtil et le Sougey qui sont les plus grands.

À Montrevel, il ne reste presque plus rien des anciens temps. La place du Château n'est plus visible mais on trouve encore des murs de plus d'un mètre d'épaisseur dans une cave. D'ailleurs, il existe toujours le chemin de ronde et la rue du Château. La commune de Montrevel n'a pas toujours existé. Elle dépendait de la paroisse de Cuet. La seigneurie a appartenu pendant cinq cents ans aux La Baume-Montrevel qui ont pris le nom du château.

Les monuments n'ont rien qui attire la vue. La Poste a changé trois fois de domicile depuis 1911 ; elle s'élève sur la Place du Marché. En 1848, le service se faisait encore par diligence, que l'on appelait la Poste ; ma grand-mère s'en rappelle encore. L'église a été détruite il y a [58] ans. Maintenant, elle élance majestueusement sa flèche à 43 mètres

de hauteur. Il y a à peu près 30 ans que l'on a élevé les écoles, dont celle des garçons contient la mairie. En face de l'école des filles s'élève l'hospice Boulet que l'on a construit il y a 28 ans. Le sanctuaire de Cuet contient les reliques du bienheureux Marie Chanel, un missionnaire qui a été tué par les indigènes à Futuna. Tous les mois a lieu un pèlerinage qui attire beaucoup de monde et tous les jeudis, une cérémonie en son honneur. Tous les ans, à l'occasion de l'anniversaire de sa mort, a lieu un immense pèlerinage qui attire plusieurs milliers de personnes. Non seulement le hameau de Cuet a une église mais il a aussi une école. Avant la guerre, on a élevé des bâtiments devant servir de séminaire mais la construction n'a pas été reprise depuis.

Tous les ans, a lieu la vogue. Elle dure trois jours et se tient toujours à partir du 1er dimanche de septembre. À Montrevel, les mœurs et coutumes sont à peu près les mêmes que dans tout la Bresse. On se marie à n'importe quel âge. J'ai un cousin de 64 ans qui vient de se marier. Il est de coutume de donner beaucoup de dragées en temps de fiançailles ; le temps des fiançailles varie beaucoup.

Il y a plusieurs foires par an et les gens y donnent gaiement. Les vieilles bressanes portent toujours des coiffes qui disparaissent malheureusement. Il est à noter que ces coiffures lui vont beaucoup mieux que les chapeaux. Les personnes de Montrevel sont plus très croyantes, à part quelques vieilles personnes. La campagne environnante y est beaucoup plus. A l'occasion des premières communions, les jeunes filles s'habillent en blanc et les garçons portent des brassards. Le curé a obtenu que les enfants devaient être baptisés moins d'un mois après leur naissance, sinon les cloches ne sonnent pas. Pour une noce, le père conduit la mariée et la mère du marié, son fils. Quand le mariage est célébré, le marié reconduit la mariée. Si c'est un veuf qui se remarie, l'on bat le tracassin. Si les mariés sont veufs, l'on bat deux jours le tracassin. Lorsque l'on fait la haie à l'église les mariés rentrent les derniers. Autrefois, la mariée était la première et le marié suivait avec sa mère. A l'occasion du repas de noce, le garçon d'honneur fait le coup de la jarretière et le soir l'on porte aux mariés une soupe en vin dans un vase de nuit neuf. Quand c'est le dernier des enfants qui se marie, l'on fait un feu de joie. Jadis, pendant que le curé unissait les deux mariés, les deux pères tendaient la chasuble au dessus de leur tête Il existait aussi une drôle de coutume. L'on tendait à travers une rue un ruban, et toute la noce était obligée de donner quelque argent. L'on fait la quête à l'église et à la mairie.

Pour la première communion, les enfants partent de la cure et traversent tout l'église, cierges allumés en chantant « je suis chrétien ». Pour une noce, les mariés se sauvaient et se cachaient. Et ce n'était pas tout le temps qu'on les retrouvait.

Pour le jeudi saint avait lieu la cérémonie des ténèbres qui consistait à casser sur les marches de l'église un morceau de bois que l'on avait préparé. Les débris que l'on jetait sur les maisons les préservaient du feu. Pour les baptêmes, l'on jette beaucoup de dragées aux enfants. Plus les fiancés donnent de dragées, plus ils doivent avoir de bonheur. Dans le temps, si les mariés se mariaient le lundi, ils ne couchaient pas ensemble avant le samedi.

Les superstitions diminuent beaucoup et presque tous les gens sont incrédules. Le cri de la chouette doit porter malheur paraît-il. Quand elle pleure, elle annonce un enfant et quand elle gémille, elle annonce la mort. D'autres sont basés sur des faits beaucoup plus réels et météorologiques. Par exemple, si l'on voit les montagnes bleues et près, il pleut

le lendemain. Si l'on entend sonner à Cuet, il pleut le lendemain. S'il y a beaucoup d'étoiles, il fait beau le lendemain. S'il y a un cercle autour de la lune, il pleut. Si une personne est attaquée des [...], elle doit prendre des médicaments 3 jours avant que la lune renouvelle. Lorsque les hirondelles rasant terre, c'est signe de pluie.

Il faut distinguer plusieurs habitations : la ferme, la maison d'artisan et la villa. A Montrevel l'on trouve deux sortes de fermes. Dans quelques unes les écuries touchent presque les maisons d'habitation et dans d'autres, elles forment 2 bâtiments éloignés l'un de l'autre.

Le bourg de Montrevel est situé tout à fait à l'est de notre commune. Il est coupé de deux grandes routes. La route nationale n°75 qui va de Châlon à Grenoble en passant par Bourg, et la route départementale qui va de Mâcon à Bourg par Marboz et Treffort. Le bourg est limité à l'est par la Reyssouze et à l'ouest par le chemin de fer. On y distingue essentiellement des maisons d'artisans et des villas de rentiers ou de riches propriétaires. Beaucoup de maisons qui entourent la ville sont entourés de jardins et les habitants élèvent de la volaille. C'est un village que j'aime beaucoup et que je tiens pas à quitter. Chaque année, je visite et je revois avec plaisir tous les coins et les recoins où j'ai laissé quelques souvenirs étant enfant, et, toutes fois, j'y trouve un plaisir nouveau. »

Biographies locales

Georges-Bonaventure Battur

« L'avocat publiciste Georges Bonaventure Battur est né à Montrevel le 11 novembre 1788. Élève du collège de Bourg, il fit de bonnes études classiques puis il suivit des cours de droit à Dijon et se fit recevoir avocat et docteur eu droit à Paris.

Écrivain distingué, il s'est fait remarquer de bonne heure comme polémiste et légiste habile. Il s'occupa aussi de politique et devint l'un des rédacteurs habituels de journal *Le Drapeau blanc*, de 1825 à 1827, date de la suppression de ce journal. Il fournit, entre autres, un grand nombre d'articles remarquables sur la législation (lettres A à R).

En février 1827, il fonda lui même un périodique sur la haute législation, les sciences et les lettres, ayant pour titre *La Vérité*. Lors de la révolution de 1830, Battur était secrétaire général de la Préfecture de police de Paris.

Il est mort à Paris le 19 avril 1850, après avoir légué à la fabrique de la paroisse de Montrevel, par testament olographe du 10 juin 1849, une maison d'habitation avec jardin et verger d'une valeur importante⁶¹.

Il a laissé les ouvrages suivants :

- *Dissertation sur l'acceptation et la répudiation des successions, les partages, les rapports en droit français et en droit romain, Paris, 1817, in 4°*

⁶¹ Voir dans les archives communales les cotes Q3 et R1.

- *Observation sur l'ordonnance royale du 24 mars 1819 relative à l'organisation nouvelle de l'école de droit de Paris et à l'établissement des chaires de droit, Paris, in 8°*
- *Traité de droit politique et de diplomatie appliqué à l'état actuel de la France et de l'Europe, Paris : Dentu, 1822, 2 vol., in 8°*
- *Traité des privilèges et hypothèques, Paris, 1822, 2 vol., in 8° et 1823 (2^e éd.) 4 vol., in 8°*
- *La religion catholique considérée comme nécessité sociale ou son influence sur le bonheur des peuples démontrée par les faits, Paris, 1826, in 8°*
- *Traité de la communauté de biens entre époux, Paris, 1830, 2 vol., in 8°*
- *Du véritable gouvernement de la France et des moyens de l'obtenir, Paris, 1832, 1 vol., in 8°. Cette publication fut saisie.*
- *Plaidoyer par Brutus, patriarche, 1832, in 8°*
- *[...] peuple ; appel à la France et à l'Europe sur les véritables principes de la Constitution sociale et politique, Paris, 1850*

le Docteur Bozonet

Honoré Bozonet est né à Montrevel en 1812. Il est mort à Montrevel le 21 octobre 1886. Après ses études classiques faites au collège de Bourg et ses études médicales à Paris, Bozonet est venu se fixer dans son pays natal (1839). Après vingt années de laborieuse pratique, il accepta le mandat de conseiller municipal (1860) puis de conseiller d'arrondissement (8 janvier 1865), de conseiller général (2 avril 1876, succède à Frédéric Dufour) et de maire (en novembre 18[6]4, en remplacement de Chevallier, décédé), qu'il garda de longues années, jusqu'à sa mort (sauf une interruption de 1877 à 1879). C'était une nature droite, accueillante, ouverte au bien (chevalier de la légion d'honneur, 1883, membre du Comité départemental de protection des enfants du premier âge, membre de la commission de surveillance des écoles normales de l'Ain, membre de la commission des bâtiments départementaux).

Publications : *questions sur diverses branches des sciences médicales : Rapports qui existent entre la colique de cuivre et la gastro-entérite ; En quoi le cancer de la peau et des membranes muqueuses diffère-t-il des autres cancers* (thèse de Paris, 18 mars 1839.)

Voir un très bon article d'Adolphe Dufour dans le *Courrier de l'Ain* du 23 octobre 1886.

le Docteur Chambion

C.H.A. Chambion est né à Montrevel vers 1800. Publications : *dissertation sur l'influence des théories en thérapeutique* (Thèse de Paris, 16 avril 1828)

le Docteur Delorme

Jean-Marie Delorme est né à Montrevel le 2 septembre 1750. Il est mort à Châtillon-sur-Chalaronne le 25 avril 1818.

Élevé tout d'abord dans les écoles de la petite commune, Delorme vint terminer ses études scolaires au séminaire de Saint-Irénée à Lyon. Ses études médicales se firent partie à Lyon, partie à Montpellier où il fut reçu docteur en 1771.

Il vint se fixer à Châtillon et les sympathies de ses concitoyens le firent choisir à vingt-quatre ans, malgré son jeune âge, comme syndic perpétuel. Il ne quitta ses fonctions que lorsque l'âge et la maladie le terrassèrent. Tour à tour syndic puis maire de la commune sous l'Empire, syndic sous la royauté, puis président de l'assemblée cantonale, il resta près d'un demi-siècle à la tête de l'administration de sa petite ville. Il mourut d'une seconde attaque d'apoplexie ; une première l'avait frappé quatre ans auparavant et l'avait laissé paralysé.

Pour justifier la faveur dont il jouissait auprès de ses concitoyens, l'abbé Depéry rappelle que l'on avait mis sur le mai planté à sa porte le jour de son installation l'inscription suivante : « Optimo civi castellionenses et fleuriaci sic probant suas memores ».

Le Docteur Peloux

Claude Antoine Marie Peloux est né à Montrevel en 1789. Il est mort à Bourg le 22 septembre 1854.

Peloux étudia la médecine à Lyon puis à Paris où il fut élève de la faculté et membre émérite de la Société d'Instruction médicale. Reçu docteur à Paris le 28 août 1812, il se fixa d'abord à Thoissey, puis à Bourg où il a exercé presque jusqu'à la fin de sa vie. Il exerçait à Ceyzériat en 1821. Praticien estimé, il avait reçu la médaille d'or pour la vaccination, une médaille d'or pour l'épidémie de choléra de 1832.

Publications :

- *Essai sur l'époque critique et sur les moyens propres à prévenir les accidents et les maladies qui en dépendent* (thèse de Paris, 3 août 1812, dédiée à la mémoire de son aïeul, Huchet, docteur en chirurgie) ;
- *Organisation des secours à donner aux malades dans les campagnes* (Société d'émulation de l'Ain, 1817) ;
- *Sur la fièvre épidémique qui s'est manifestée et a fait des ravages dans la commune de Revonnas* (Société d'émulation de l'Ain, 1816).

le Colonel Peloux

Le colonel Melchior Peloux naquit à Montrevel le 11 novembre 1791. Entré à l'école polytechnique en 1810, il en sortit avec le grade de sous-lieutenant d'artillerie et prit aussitôt part aux campagnes de l'Empire. Il assista au siège et au blocus de Vürtzbourg où il reçut de Napoléon 1er des éloges sur les bonnes dispositions qu'il avait prises devant l'ennemi. L'Empereur ne songeant pas à l'âge du jeune officier qu'il avait devant lui, mais seulement à l'habileté qu'il avait montrée, lui exprima son étonnement de ce qu'il n'était pas décoré. « Sire, répondit le lieutenant Peloux, il y a trois mois à peine que je suis sorti de l'école ». Mais voici un sous-officier qui a vieilli dans les guerres et Peloux eut le plaisir de voir décorer le brave qu'il avait présenté.

Le 9 décembre 1812, il obtenait sur le champ de bataille de la Bérésina le grade de capitaine en second d'artillerie. C'est en cette qualité qu'il fit avec la Grande Armée, en 1813 et 1814, les campagnes de Saxe et celle de France, où, sous les ordres du général Daumesnil, il participa à la défense de Vincennes et comme capitaine d'armes, contribua, par sa fermeté patriotique, à préserver l'arsenal de cette place des dégradations des coalisés.

Licencié à la suite de ces événements, en 1815, il fut tantôt rappelé au service en 1816, et employé dans la campagne d'Espagne en 1823. Nommé capitaine en premier le 22 janvier 1824, il fut d'abord employé à divers services spéciaux et à l'école d'application de Metz.

En 1831, il fut chargé de l'inspection de la raffinerie de salpêtre de Lyon. C'est là que le trouvèrent les sanglantes émeutes de cette époque. Depuis 1699, on avait reconnu la nécessité de mettre dans cette ville l'entrepôt des munitions à l'abri des dangers qu'il pouvait courir en cas de siège, et il fut alors établi sur le quai Sainte-Marie-des-Chânes, au pied des rochers qui soutiennent le coteau des Chartreux. C'était, disait-on, un endroit absolument garanti contre les bombes et les boulets, mais on n'avait pas songé que, dans le cas d'une insurrection populaire, cette poudrière aurait le risque d'une attaque et peut-être même d'une tentative d'incendie. En effet, lors des événements politiques de 1831, la poudrière fut défendue avec intrépidité, dans la journée du 22 novembre, par M. Peloux qui n'avait que deux pièces de canon que servaient des officiers du génie et une compagnie de la Garde nationale. Quinze hommes y furent tués. Le capitaine Peloux, resté avec peu d'hommes, fit jeter à la Saône le plus de poudre qu'il put et encloua ses pièces. Puis il quitta le dernier ce poste qu'il ne pouvait plus défendre.

Mis à l'ordre du jour pour sa belle conduite et sa rigoureuse résistance, il fut promu chef d'escadron, le 2 décembre 1831, au 10^e Régiment d'Artillerie, en garnison à Valence. Depuis ce moment ses relations avec cette ville n'ont jamais été interrompues et l'établissement de ses enfants ne fit que les rendre plus suivies et plus intimes. Employé successivement dans les 7^e et 10^e régiments d'artillerie, il fit partie, à Paris, de plusieurs commissions importantes et notamment celle de l'armement des côtes.

Le 26 mars 1844, M. Peloux passait au grade de lieutenant-colonel. Quatre ans après, le 14 février 1848, il obtenait celui de colonel et était envoyé à la direction de l'artillerie de Strasbourg.

Enfin, comme dernière distinction, il recevait le 2 janvier 1852, le brevet de Commandeur de la Légion d'honneur. Il avait alors 61 ans et comptait 43 ans de services et 3 campagnes. Il fut admis à la retraite. Rentré dans la vie civile le 4 février 1852, il prit part au mouvement qui acclama le nouvel Empire. Cœur chaud, plein d'élan et de générosité, il était connu dans son pays comme un homme utile. On y a jamais oublié que, n'étant encore capitaine en 1825, et momentanément en congé de semestre, il accepta avec empressement, comme membre de la Société d'émulation de l'Ain, la mission qu'on lui confia de faire aux œuvres de Bourg un cours gratuit de géométrie et de mécanique appliquées à l'industrie. C'était à l'époque où le baron Charles Dupin, donnait, par ses cours au conservatoire des Arts et Métiers de Paris, un exemple suivi, avec une sorte d'enthousiasme généreux par les libéraux, dans certaines villes de France. Si la ville de Bourg fut heureuse de rencontrer un professeur dévoué, que son instruction rendait très apte à cet enseignement, combien fut grand le service du savant

officier qui faisait un si noble usage de ses loisirs. Cette honorable conduite lui assura un titre spécial à la reconnaissance publique.

Le colonel Peloux, depuis sa retraite, passait, au milieu de ses enfants, l'hiver à Valence où il avait conquis un droit de cité. Il faisait partie du bureau d'administration de l'asile Napoléon pour les médaillés de Sainte-Hélène. Là encore, on lui connaissait cette aménité qui cimente les fortes amitiés, et sa parole avait pour ses amis des accents qui savaient bien traduire la vivacité de ses sentiments et la sincérité de ses affections.

Dans sa longue carrière militaire, il avait conservé le culte des lettres et appliqué son esprit aux études philosophiques. Elles le conduisirent à une foi vive et pratique. Il dut aller, suivant son habitude, passer l'hiver à Valence, lorsqu'un accident fatal l'enleva soudainement à sa famille. A la nuit tombante, le colonel se promenait sur le quai du Rhône, fut atteint d'une attaque d'apoplexie, fit un faux pas, tomba dans le fleuve et s'y noya. La nuit se passa en vaines recherches. Le lendemain, sa canne fut retrouvée brisée sur le rivage, ayant une extrémité fixée entre deux pierres du [...] qui forme le quai en cet endroit. Elle avait dû céder sous l'effort qu'il avait fait pour se retenir dans sa chute. Ce fut seulement le 13 janvier au soir que le corps emporté par les eaux fut retrouvé à dix kilomètres de Valence, au pied d'une digue. La rigueur de la saison l'avait conservé presque intact et ses vêtements lui formaient un linceul rigide.

Le lendemain eurent lieu les funérailles, conduites par ses fils. Son corps a été ramené à Montrevel pour être inhumé à Marsonnas, d'après son vœu de reposer près de son pays natal.

➤ Dufay, [...]al. Milit. ; d'après *Courrier de l'Ain* [...] 19 janv. 1864 (ou 1884)

Le colonel Peloux laissait 3 fils : Jules Peloux, ingénieur des Ponts-et-Chaussées ; Adrien Peloux, avocat ; [Louis] Peloux qui était Sous-Préfet de Schlestadt lors de son frère ; et une fille mariée à M. Abord, juge au tribunal civil.

le Général Georges Peloux

Né à Montrevel en 1845, fils d'un notaire. Le nom du général Peloux mérite d'être conservé comme celui d'un des officiers qui, le plus énergiquement et le plus utilement, ont contribué à l'organisation de la défense des Alpes françaises. Il était entré à l'école polytechnique en 1861 ; mais à sa sortie, en 1865, les cadres de l'artillerie et du génie se trouvant au complet, il dut, par ordre, passer dans l'infanterie et fut nommé sous-lieutenant au 4^e d'Infanterie. Son avancement fut des plus rapides. Lieutenant en 1807, il passa par l'école d'état major d'où il sortit avec le numéro un. Il fit un stage dans un régiment de Dragons, puis au 3^e Zouaves, et, au début de la guerre franco-allemande, fut attaché à l'état major du général Ducrot, aux côtés duquel il combattit à Froeschviller. Promu capitaine quelques jours après, il suivit le général Ducrot à Sedan et fut fait prisonnier de guerre le 13 septembre. Interné en Allemagne, il put revenir à temps pour prendre part dans l'état major du général Wolff au second siège de Paris, puis servit en Algérie pendant quatre ans.

En 1875, il fait partie de la mission française chargée d'assister aux grandes manœuvres allemandes et entra ensuite à l'état major du 14^e Corps d'Armée, que commandait à ce

moment le général Farre. Ce dernier, appelé au ministère de la Guerre, l'emmena à Paris. Il avait été nommé chef de bataillon en 1880 ? Il devait par la suite faire presque toute sa carrière militaire sur la frontière franco-italienne. Promu colonel en 1892, il fut mis à la tête du 158^e de Ligne, reçut les étoiles comme chef d'état major du 14^e Corps et commanda successivement une brigade régionale, puis une des divisions du 15^e Corps. Qui était plus qualifié pour ce rôle ? Il connaissait à fond la région alpestre, presque dans ses moindres sentiers, et c'est sur son initiative ou sur ses conseils qu'ont été organisés la plupart des postes français répartis dans la haute montagne. Par ailleurs, il avait montré des qualités rares d'énergie, jointes à une bienveillance et un souci du bien-être du soldat qui le faisaient profondément aimer par ses troupes. En 1904, il fut appelé au commandement du 11^e Corps d'Armée, à Nantes, et prit volontairement sa retraite avant d'être atteint par la limite d'âge en 1907. Il est mort à Simandre (Saône-et-Loire) le 22 avril 1914 (*Larousse mensuel* août 1914)

Capitaine, 29 août 1870 ; colonel du 158^e R.I. à Lyon, 1889 ; sous-chef puis chef d'état major au 14^e Corps de Lyon ; général de brigade, mêmes fonctions, 1899 ; commandant par intérim de la 30^e Division d'Infanterie à Avignon, 20 sept. 1901 ; général de Division, 30 déc. 1901 ; commandant de la Légion d'honneur, officier de l'Administration publique ; officier de l'Ordre royal de la Cour et de l'Épée du Portugal (Courrier de l'Ain du 30 juillet 1904)

le Docteur Gray

Né à Montrevel, exerçant en 1848

le Docteur Guillemot

Hubert Adrien Guillemot est né à Montrevel vers 1745. Reçu docteur au collège d'Orange le 3 mars 1775. (sur une autre note, E. Dubois indique pour un docteur Guillaumot : voir *Journal de l'Ain*, 12 février 1815).

le Docteur Huchet

Huchet est né à Montrevel. Docteur en chirurgie au XVIII^e siècle. Son petit-fils, Peloux de Montrevel, dédie sa thèse à la mémoire de son aïeul.

Denis Joseph Boulet

Né à Montrevel le 5 avril 1831 ; prêtre le 8 juin 1858 ; va à Marboz, 1858 ; aumônier de l'hôpital de Pont-de-Vaux, juillet 1867 ; curé de Certines, 1^{er} février 1869 ; aumônier de l'hôpital de Montrevel, 1900 ; décédé à Montrevel, 30 avril 1905.

Marie Camille Pirat

Né à Cuet, 1878 ; prêtre, 1902 ; vicaire à Pont-de-Vaux, 1903 ; retiré à Pont-d'Ain, 1903 ; mort le 22 janvier 1904.

Pierre Blanc

Né à Montrevel, élève de l'école normale de Bourg, 1833-1835

[L F.] François Bourcet

Né à Montrevel en 1780, mort en 1847. Officier de Santé à Bourg, le 11 brumaire an XIV.

Robert

Né à Cuet le 19 mai 1765 ; prêtre en avril 1791 par l'évêque de [...] à Neuville ; demeure à Lyon pendant la Révolution (?) puis à Montrevel en 1823. Curé de Malafretaz en 1802.

Claude-Joseph Peloux

Né à Cuet le 12 décembre 1757, prêtre ; a porté les serments de 1791-1793 ; se fixe à Montrevel pendant la Révolution après avoir [...] constitutionnel de Saint-Jean-sur-Veyle ; signe le format d'Albitte ; se marie ; monte un commerce ; nomme juge de paix.

M. Pitre (article de presse inséré dans les notes d'E. Dubois [février 1951])

Mort de M. Pitre

C'est avec un sincère regret que nous avons appris la mort de M. Pitre, ancien notaire, vice-président de l'Association des Dames françaises de la Croix-Rouge. Il faut avoir vu M. Pitre à l'œuvre pour bien savoir la reconnaissance qu'on lui doit.

Retiré de la carrière notariale, mais toujours actif et aimant le travail, il se consacra durant la guerre à la gestion de l'hôpital auxiliaire 203, organisé par l'Association de la Croix-Rouge, sous la présidence de M. Loiseau, et qui reçut un nombre considérable de blessés.

L'hôpital 203 enfin fermé, ce fut alors, toujours aux côtés de M. Loiseau, la création puis la gestion du Dispensaire Pierre Goujon, qui reçut tout de suite un nombre d'enfants que l'on ne prévoyait pas.

En même temps, on organisait la lutte contre la tuberculose et, tout naturellement, on s'adressa encore à M. Pitre, lorsqu'il s'agit de créer et de faire fonctionner le Préventorium de Villereversure.

Toujours prêt au travail, M. Pitre, dans toutes les œuvres, acceptait toutes les charges et ne demandait jamais aucun honneur.

Sa mort est une grosse, très grosse perte pour les œuvres sociales, dont il s'occupait avec un dévouement de tous les instants, et l'on ne saurait trop rendre hommage à l'homme qui, pendant tant d'années rendit tant de services. A Madame Pitre et à ses enfants, nous présentons respectueusement nos plus sincères condoléances. »

Index

Les noms de PERSONNES sont composés en capitales, les noms de *lieux* en italique et les mots-matières en caractères romains. Les références renvoient aux cotes des articles.

La cote **11W** renvoie au fonds de l'hôpital de Montrevel-en-Bresse.

XVIII^{ème} siècle : BB1, D1-2, D9-10, D25,
D27-28, E37, E45, F8, F10, F20, G1, H1,
H7, H12-13, I6, L1, L4, M1, N1, P1, S1

*19 mars 1962, Rue du (Montrevel-en-
Bresse, Ain, France)* : 6W20-21, 7W1

- A -

accessibilité : 6W29

accident du travail : F30-31

acquisition domaniale : D31, M1-2, N1-3,
O7-8, S2, T24, 6W1-3, 6W13, 6W20,
6W24, 6W36, 7W6, 7W13-14, 9W7

acte authentique : Q3

action économique : 9W10

adhésion : R10

adjudication : BB1, L7, M1-17, N1-3

affermage : *voir délégation*

affiche : F9, S6

Agence de l'eau : O16

agent non titulaire : F1-5, 2K1, L7, 5W14

agrément : I2, 6W32, 10W12

agriculture : F8-19, 5W22-23

aide agricole : F8-9

aide médicale : Q4, Q6

aide publique aux entreprises : F6-7, 9W10

aide sociale : Q1-13, 10W1-5

aide sociale à l'enfance : Q4-13

AIN HABITAT : 9W7

aire de stationnement : 7W6, 7W20

Aix-les-Bains (Savoie, France) : S2

Algérie (Afrique) : I1

aliénation domaniale : D31, M1-2, N1-3, O7, S2,
T25, 6W1-4, 6W24-25, 9W7-8, 10W5

allocation militaire : H5, H12, Q6, S2

amélioration de l'habitat : T25, 9W11

aménagement : M1-17, N4, O1-8, T24-26,
6W12-36, 7W6-23, 9W7-11

aménagement des eaux : O9

aménagement du territoire : 9W1-6

amiante : 6W28-29, 9W8

analyse d'eau : *voir laboratoire d'analyse*

ancien combattant : 1W42

animal nuisible : F8, I2

annonce officielle et légale : 6W12-36,
7W6-23, 8W2, 9W3-6, 9W70

appel d'offres : F7, T24-26, 6W12-36,
7W6-23, 8W2

architecte : 6W19, 6W23, 6W26

archives : D28-29, 1W41

ARCHIVES DÉPARTEMENTALES DE
L'AIN : D28, 1W41

armée de réserve : H5, H12

arrêté d'alignement : 04-7, 7W3

arrêté du maire : F8, F29, I1-2, 1W12,
5W14, 7W1-5, 8W7, 9W1-6, 10W2

arrêté préfectoral : F29, I2, I7, 5W22,
6W1-3, 7W3-5, 8W1, 9W1-3, 10W2

assainissement : *voir traitement des eaux
usées*

Assemblée constituante (1789-1791) : G1-2

association : P11, R10, 10W9-10, 10W12

association de chasse : I2, 5W19

ASSOCIATION DIOCÉSAINE DE BELLEY-
ARS : P1

association sportive : R10, 6W33, 10W9

assurance : D31, 2K2, M14, S5, 1W43

*Attignat (Ain, France) : G15, H19, L1,
M15, N1*

*Augustins, Église des (Montrevel-en-
Bresse, Ain, France) : M1*

autorisation : I1, I7, 2W39, 5W20, 6W31,
7W4-5, 8W1, 9W69, 10W11

autorisation d'urbanisme : T1-23, 1W43,
6W13, 6W15, 6W19-20, 6W24,
6W26, 6W35, 7W9, 9W12-72

autorisation de lotir : 9W10, 9W13-15

avant-projet : 011, 6W26-28, 7W11-12,
7W14, 7W20

- B -

bail : BB1, F20, M1, N1-3, 6W11, 10W12

bal public : N1-3, R8

bataillon scolaire : R2

baux ruraux : 1K16, 4W8

*Bel Air, Lotissement (Montrevel-en-
Bresse, Ain, France) : T26, 1W43,
7W1, 7W6, 9W9*

Belfort (Territoire de Belfort, France) : H16

Béréziat (Ain, France) : D31, H19

bétail : F4, F8, F10, H19, N1

*Bévy, Pont de (Montrevel-en-Bresse, Ain,
France) : 09*

bibliothèque : R10

bief : *voir cours d'eau*

biens communaux : M15, N1, S1, 6W1-11

biens nationaux : N1-3

bilan financier : R3, S1, 2W1-8, 2W10,
5W20, 9W7

bois : S1-2

boisson alcoolisée : I1, 5W23

bordereau de mandat : *voir pièce comptable*

bordereau de recette : *voir pièce comptable*

Borgne, Ruelle (Montrevel-en-Bresse, Ain, France) : D31

bornage : 6W1-4, 7W6, 9W7-8

borne géodésique : S2

Bosoni, Clos (Montrevel-en-Bresse, Ain, France) : O8

boulangerie : F20

Bourg-en-Bresse (Ain, France) : I6, 9W10

Bresse (Ain / Saône-et-Loire, France ; région) : BB1

Bresse Cognition, Rue (Montrevel-en-Bresse, Ain, France) : 7W6

budget : L1-4, P1, Q3

budget primitif : L1-4, 2W1-8

budget supplémentaire : L1-4, 2W1-8

bulletin de salaire : 2K2, R3, 3W2

bulletin de vote : 4W6-7

bulletin municipal : D30, 1W39

bureau d'aide sociale : *voir structure communale d'aide sociale*

bureau de vote : 1K8-10, 4W6-10

- C -

cabaret : *voir débit de boisson*

cadastre : G1-11, 2W39

cahier des charges : N1-3, 9W8

calamité agricole : F8-19, S2, 5W22

canalisation : 09-12, 014-15, 7W12, 7W16, 7W19, 8W4

cantine scolaire : *voir restauration scolaire*

cantonement : H5-11

carte : F8, H18, H21, S2, 7W17-18, 8W8

carte d'identité : E44, I4, 5W16

carte scolaire : 10W6

carton d'invitation : S3, 1W40

CASINO, établissements : D31

catastrophe naturelle : 5W22

CAUE (Conseil d'architecture, d'urbanisme et de l'environnement de l'Ain) : 7W9, 9W8, 9W10

CCAS : *voir structure communale d'aide sociale*

centre de secours : M17

Centre de secours (Montrevel-en-Bresse, Ain, France) : 6W23-25

céréale : F10-13

cérémonie publique : M2, 1W40

certificat d'urbanisme : 9W69

Cézille (Jayat, Ain, France) : 8W4

Chalon, Faubourg de (Montrevel-en-Bresse, Ain, France) : S2

chambre consulaire : BB1, 1K11-15, 4W8

Chambre des comptes de Bourgogne : BB1

Chambre régionale des comptes : 2W10

Charrière basse, Chemin de (Montrevel-en-Bresse, Ain, France) : S1

chasse : 5W19, 6W14

Château, Rue du (Montrevel-en-Bresse, Ain, France) : 04, 07-8, 7W6

chauffage urbain : M3, M14-15, 6W28, 6W34-35

Chemin de grande communication n°24 (Ain, France) : 04

Chemin de grande communication n°26 (Ain, France) : 04

Chemin de grande communication n°28 (Ain, France) : 04

Chemin de grande communication n°48 (Ain, France) : 04

Chemin de Montrevel à Cuét (Montrevel-en-Bresse, Ain, France) : 04

chemin de randonnée : 10W12

Chemin d'intérêt commun n°17 (Montrevel-en-Bresse, Ain, France) : 04

Chemin d'intérêt commun n°66 (Montrevel-en-Bresse, Ain, France) : 04

chemin rural : N1-3, 01-9, S1

Chemin rural n°23 (Montrevel-en-Bresse, Ain, France) : 04

Chemin vicinal ordinaire n°1 (Montrevel-en-Bresse, Ain, France) : 03, 09

Chemin vicinal ordinaire n°2 (Montrevel-en-Bresse, Ain, France) : 03-4

Chemin vicinal ordinaire n°3 (Montrevel-en-Bresse, Ain, France) : 03

Chemin vicinal ordinaire n°4 (Montrevel-en-Bresse, Ain, France) : 03

Chemin vicinal ordinaire n°5 (Montrevel-en-Bresse, Ain, France) : 03, 09

Chemin vicinal ordinaire n°6 (Montrevel-en-Bresse, Ain, France) : 03

Chemin vicinal ordinaire n°8 (Montrevel-en-Bresse, Ain, France) : 03

Chemin vicinal ordinaire n°9 (Montrevel-en-Bresse, Ain, France) : 03

Chemin vicinal ordinaire n°10 (Montrevel-en-Bresse, Ain, France) : 03, 09

Chemin vicinal ordinaire n°11 (Montrevel-en-Bresse, Ain, France) : 03

Chemin vicinal ordinaire n°12 (Montrevel-en-Bresse, Ain, France) : 03

Chemin vicinal ordinaire n°14 (Montrevel-en-Bresse, Ain, France) : 03

chien : I1, 5W19

chrono courrier : D25-26, Q6, 1W19-23

cimetière : N1-2, N4, 6W31

circonscription ecclésiastique : BB1, P1

circulaire : H16, H19, H27, I1, P1, R1, 4W6-7

circulation des personnes : H19, I3, I6

circulation routière : 03, 7W5-6

classement : I1, 01, 1W42, 2W39, 6W29, 9W9

cloche : M1

CNIL (Commission nationale de l'informatique et des libertés) : 2W39

CNRACL : 1K16

collecte publique : D31

comice agricole : voir concours agricole

commémoration : H19, M15, 1W40, 1W42

commission administrative du CCAS : Q13, 10W1-2

commission communale des impôts directs : G14, 2W39	contrôle : D28, E44, I4-5, L7, O13, 5W15, 6W12-36, 7W14, 8W4
commission municipale : D21, 1W11	contrôle budgétaire : BB1, G14, L2, 2W10
communication : D30, 1W24-40	contrôle de sécurité : M15, O13, 6W12-38, 10W6
compagnie d'assurances : 1W43-44	contrôle sanitaire : I7, O13, 8W6
compte : BB1, L1-4, P1, Q3	convention : O16, 1W42, 2W39, 6W23, 6W25, 6W29, 7W1, 7W6, 7W9, 7W13-14, 7W16, 7W19, 8W2, 8W8, 9W7-8, 10W10-12
compte administratif : L1-4, 2W1-8	coupure de presse : S3, 1W12, 1W40, 10W6, 10W12
compte de gestion : L1-4, S6, 2W1-8	cours d'eau : O9, O13
compte-rendu : R1, T25, 6W12-36, 7W6-23, 8W3-4, 8W7, 9W8, 10W7	<i>Cras-sur-Reyssouze (Ain, France) : G15, H19, L1</i>
concession : I1, 7W22	crimes et délits : I6
concession funéraire : N4, 5W21	<i>Cuet (Montrevel-en-Bresse, Ain, France ; hameau) (Cuet, Ain, France ; hameau jusqu'à l'an III) : BB1, D9-10, D28, L7, N1-3, P1, 7W12-13</i>
concours agricole : F9, R8, S2	<i>Cuet (Montrevel-en-Bresse, Ain, France ; paroisse) : P1, 10W12</i>
conditions du travail : F30-31, 3W1	<i>Cuet, Chemin de (Montrevel-en-Bresse, Ain, France) : N1, O4</i>
<i>Confrançon (Ain, France) : G15, H19, L1</i>	<i>Cuet, Cimetière de (Montrevel-en-Bresse, Ain, France) : N1-2</i>
conscription : H1, H5	<i>Cuet, École de (Montrevel-en-Bresse, Ain, France) : M3-5, N2, R1-3, 6W35</i>
conseil d'administration : 10W5	<i>Cuet, Église Saint Oyen de (Montrevel-en-Bresse, Ain, France) : M1-2, P1, 6W30, 6W35</i>
conseil d'école : R1, 10W6	<i>Cuet, Presbytère de (Montrevel-en-Bresse, Ain, France) : M2</i>
conseil municipal : D1-21, M1, 1W1-12, 4W7	<i>Cuet, Route de (Montrevel-en-Bresse, Ain, France) : 6W24-25</i>
conseiller municipal : D21, 4W7	
construction : M1-17, N4, O1-21, P1, 6W12-36	
contentieux administratif : BB1, D31, H7, I1, I6, 1K7, L7, M2, N1, O9, T24, 1W43	
contrat : D31, M1-17, O7-8, T24-26, 1W44, 2W9-10, 5W21, 6W5-10, 6W12-37, 7W6-23, 8W2	
contravention : I1	
contribuable : G15	

culte catholique : M1, P1

Curé, Pont du (Montrevel-en-Bresse, Ain, France) : O9

Curtafond (Ain, France) : G15, H19, L1

- D -

DDE (Direction départementale de l'équipement) : 6W19, 7W6, 7W8, 7W11-14, 9W7

DDEN (Direction départementale de l'éducation nationale) : R1, 10W6

débit de boissons : I1, L7, 5W20

débit de tabac : I1

5W5-6, 5W8-13

décision budgétaire : 2W1-8

déclaration : F8, F11-20, F30, G15, H5, H17, H19, I1, I7-8, 1K17, P1, R2-3, 1W40, 2W39, 3W3, 4W8-10, 5W19-20, 10W2, 10W12

déclaration d'utilité publique : N1-3, O7, 6W1-3, 7W7, 7W17-18

déclaration de division foncière : 9W69

déclaration de travaux : 1W42, 6W27, 6W29-30, 9W53-67

déclaration d'intention d'aliéner : 9W70-72

déclaration préalable : *voir déclaration de travaux*

dégradation de biens : I1, S1

délégation : L7, O16-15, 1W12, 8W2-3

délibération : BB1, D20, P1, Q3, 1W7-10, 2W1-8, 3W1, 10W2

délit d'usage : I1

démission : 1W12, 10W6

démolition : D31, M1-2, N2, O7, 6W20, 6W24

dénomination : 7W2

dépense d'investissement : M1-17, N4, L1-6, O1-21, Q3, T24-26, 2W1-37, 6W1-3, 6W12-36, 7W1-23, 9W1-11

dépense de fonctionnement : L1-6, 2W1-37

désignation : P1, R4, 2W39, 4W6-7, 5W14, 5W20, 9W3, 10W2, 10W5, 10W12

détention d'armes : H13, H19, I1

dette publique : 2W9

devis : *voir pièce comptable*

Directoire (1795-1799) : D27

discours : M2, 1W12, 1W40, 1W42

dissolution : 10W9

distinction honorifique : H16, H19, H27, 1W12, 1W40, 5W24

distribution de gaz : S3, 6W29, 6W34, 6W37, 7W22

distribution électrique : O18-20, 6W19, 6W35, 7W16-18

distribution postale : 7W23

DISTRICT RURAL DE MONTREVEL-EN-BRESSE (1965-2001) : N3, 9W9

divorce : I6, 5W7

dommages de guerre : H12, H16, H19, S2

dons-et-legs : D27, N1-3, P1, Q3, R1

dossier d'intervention ultérieure sur l'ouvrage : 6W15, 6W20, 6W25, 6W28, 6W30

dossier de carrière : 2K1

dossier de consultation des entreprises : 6W12-33, 7W8, 7W11-12, 7W20

dossier de procédure : 6W29, 7W1, 9W1-6, 10W11

dossier des ouvrages exécutés : 6W12, 6W18, 6W29, 7W20

dossier individuel : F9, 2K1, L7, 5W19

dossier médical : 2K1

Doucet (Montrevel-en-Bresse, Ain, France ; lieudit) : T24

Doucet (Montrevel-en-Bresse, Ain, France ; lieudit) : T24

droit de préemption : 9W70-72

droit d'octroi : BB1, L7-8

droits d'usage : F20, M10

droits de place : F20-21, 5W20

droits de succession : BB1, 10W3

- E -

eau : M14, O9-17, S2, 6W28, 7W8, 7W11-15, 8W2-6

eau pluviale : 6W28

eau potable : M14, O13-17, S2, 7W8, 7W15, 8W6

éclairage public : H27, O18, S1, 6W36, 7W19-21

ÉCOLE IMPÉRIALE D'AGRICULTURE DE LA SAULSAle : F9

école : M3-7, M14, N2, R1-3, S1, 1W41, 6W35-36, 10W6

EDF : 9W8

édifice cultuel : BB1, M1-2, N1, P1, 6W27-30, 6W35-36, 7W20, 10W12

église : *voir édifice cultuel*

Église, Place de l' (Montrevel-en-Bresse, Ain, France) : D31, 1W43, 6W24, 7W9

élection au conseil d'arrondissement : 1K8-10

élection cantonale : D28, 1K8-10, 4W7

élection européenne : 1K18-10, 4W6

élection législative : 1K8-10, 4W7

élection municipale : D28, 1K8-10, 4W7

élection politique : 1K1-10, 4W1-7

élection présidentielle : 1K8-10, 4W6

élection professionnelle : H13, 1K11-17, 4W8-10

élection régionale : 4W7

élection sénatoriale : 1K8-10, 4W6

élève : R1-3, R6, 1W41, 10W6

élu : D21, D28, D31, 1W12, 2W39, 3W2-4, 4W6-7, 9W3, 10W2, 10W5-6, 10W12

emprunt public : *voir dette publique*

énergie nucléaire : 8W8

enfant : I1, I9-12, Q4, S2, 5W9

enquête : F6, R3, S2, T24, 5W14, 7W6, 9W10, 10W12

enquête publique : I7, 6W31, 7W1, 8W1, 9W3-6

enseigne : 9W69

enseignement élémentaire : R1-7, 10W6

enseignement privé : R2

enseignement secondaire : 10W8

entretien : BB1, M1-17, O1-21, 6W12-36, 7W6-23

épidémie : I9

épizootie : *voir maladie des animaux*

équidé : F9, G13, G15, H10-11

équipement collectif : M2-3, M14-15, 6W35-36, 7W8-9

équipement matériel : H13-14, N4, O7-8, S2, 5W24, 6W15-18, 6W22, 6W35-36, 7W2, 7W6, 9W10, 10W6, 10W10

espace vert : O8, 9W7, 9W9

établissement médico-social : M12-14, Q3, Q5, 10W5 ; 11W1

établissement public de coopération intercommunale : N3, O2, O9, O16, S6-7, 3W1, 6W4, 7W1, 7W6, 7W14, 7W21, 8W4, 9W2-6, 9W9, 10W5-6

établissement recevant du public : 6W29, 6W38

état civil : 5W1-13

état de section : G1, G7

état du montant des rôles : G16, S3, 2W39

états provinciaux : BB1

étranger : F1-5, I4-5, 5W15

Étrez (*Ain, France*) : BB1, G15, H19, L1, N1, S3

étude : D28, O10, O14-15, 1W42, 6W15, 6W28, 6W30, 6W34-35, 7W9, 8W4, 9W7-8, 9W10-11

évaluation foncière : 2W39

exonération fiscale : F8, G14, S2, 2W39

exploit d'huissier : I6

exploitant agricole : F8

exploitation agricole : F8, F13, 5W22

expropriation : O7

- F -

fabrique d'église : P1

facture : *voir pièce comptable*

faillite commerciale : F6

fanfare : *voir formation musicale*

Ferrachat, Rue (Montrevel-en-Bresse, Ain, France) : N2, O7-8, S2, 7W8

fête : M15, R8-9, S2, 10W11

feu d'artifice : 10W11

financement : D31, H19, M1-17, N1-3, O10-15, P1, R1, R3, R5-6, S2, 2W38, 6W13-36, 7W6-23, 9W8, 10W7, 10W9

fiscalité : G12-16, 2W39

fiscalité des personnes : G12-16, 2W39

fiscalité immobilière : G12-16, 2W39

fiscalité professionnelle : G12-16

foire : F20-29, I1

Foissiat (Ain, France) : G15, H19, I1, I6, L1, M14, S1

fonctionnement : F6, H13-14, M10, N4, O9, O16-17, R3, R10, 1W12, 5W20-21, 5W24, 7W21, 8W2, 10W6, 10W9 ; 11W1

fonds de commerce : F6, O8

fontaine : 7W8

formation musicale : H14, R8, R10

formation professionnelle : H13, 5W24, 8W8

four : M2

fourniture scolaire : R5-6

fourrière animale : 8W8

France Télécom : 7W23

- G -

garde champêtre : voir *garde particulier*

garde nationale : H13

garde particulier : H19, I1-2, 2K1

gare : H27

gaz naturel : 6W34, 7W22

générosité publique : D31

gestion du personnel : F1-3, H14, 2K1, R1, R3-4, 3W1, 5W24, 10W6

Giron (Ain, France) : D31

Gouyat-Commis, Pont du (Montrevel-en-Bresse, Ain, France) : O9

Grand Sillon, Rue du (Montrevel-en-Bresse, Ain, France) : 7W6

Grande Rue (Montrevel-en-Bresse, Ain, France) : D31, N2

Gué Morel, Pont (Montrevel-en-Bresse, Ain, France) : O9

guerre : H5, H7-12, H15-27, S2-3

Guerre 1914-1918 : H5, H9, H15-18, S2

Guerre 1939-1945 : H5, H19-26, S3

Guerre d'Algérie (1954-1962) : H27

Guerre de 1870 : H1

Guerres napoléoniennes (1800-1815) : H7-8

- H -

habitat insalubre : I12, 8W7

habitation à loyer modéré : T24

halte garderie : R3, 1W42, 10W7

honoraire : voir *rémunération*

hôpital : voir *établissement médico-social*

horaire de travail : 3W1

hospice : voir *établissement médico-social*

hospitalisation : 11W1

hôtel de tourisme : I1, 10W12

hôtel de ville : M1, M8-9, M14, S1, 6W12, 6W35

Hyarte, Bief d' (Montrevel-en-Bresse, Ain, France) : O9

hydrocarbure : F8, M15

hygiène : I1, I7-12

- I -

immatriculation : I5

immeuble menaçant de ruine : *voir habitat insalubre*

immobilisations : 2W10-11

impôt extraordinaire : H7

impôt sur le revenu : G15

impôts locaux : BB1, G15-16, 2W39

inauguration : M2, M15, S3, 1W40, 1W42

incendie : D31, S1

indemnisation : F8-9, H19, O4, R4, 1W12, 3W2, 5W22, 5W24, 10W6

indigent : N4, Q4, R1

informatisation : 7W21

infraction militaire : I6

inondation : D31, 1W43, 5W22

INSEE (Institut national de la statistique et des études économiques) : F1-5, R3, S3, 5W14

INSPECTION ACADÉMIQUE DE L'AIN : 10W6

installation classée : I7, I12, O13, 8W1, 8W8

installation sportive : M11, S2, 6W32-33, 6W35-37, 10W12

instituteur : M15, R1, R4, 10W6

internet : 7W23

intervention d'élus :

invalides de guerre : Q5-6

inventaire : D28-29, N1, 1W42, 2W11

IRCANTEC : 3W3

- J -

Jayat (Ain, France) : H19, 1W43, 8W1

Jean Vuitton, Impasse (Montrevel-en-Bresse, Ain, France) : 7W6

jugement : *voir minute juridictionnelle*

juridiction : M14, 8W7

jury criminel : I6

jury d'assises : I6, 5W18

justice civile : I6

justice de paix : *voir juridiction*

justice pénale : I6

- L -

La Baume-Montrevel, Château de (Montrevel-en-Bresse, Ain, France) : N1

La Carronnière, Desserte (Montrevel-en-Bresse, Ain, France) : O7

La Charme, Chemin de (Montrevel-en-Bresse, Ain, France) : O4

La Charme, Manoir de (Montrevel-en-Bresse, Ain, France) : 9W11

La Charme, Pont de (Montrevel-en-Bresse, Ain, France) : O9

La Chaussée, Chemin de (Montrevel-en-Bresse, Ain, France) : 7W13

La Croix Noire, Quartier de (Montrevel-en-Bresse, Ain, France) : T24

La Gare, Rue de (Montrevel-en-Bresse, Ain, France) : O8, O10, S2

La Gare, Square de (Montrevel-en-Bresse, Ain, France) : O7

La Grenette, Place de (Montrevel-en-Bresse, Ain, France) : N1-2, O7, 7W8

La Grenette, Rue de (Montrevel-en-Bresse, Ain, France) : O7

La Pachaude, Chemin de (Montrevel-en-Bresse, Ain, France) : O4

LA PLAINE TONIQUE - COMMUNAUTÉ DE COMMUNES DE MONTREVEL-EN-BRESSE (2002-2015) : 3W1, 6W4, 7W1, 10W5

La Potière, Chemin de (Montrevel-en-Bresse, Ain, France) : O4

La Pouillat (Montrevel-en-Bresse, Ain, France ; lieudit) : T24

La Promenade, Place de (Montrevel-en-Bresse, Ain, France) : N1

La Résistance, Place de (Montrevel-en-Bresse, Ain, France) : N2, O7, 8W7

La Reyssouze (Ain ; cours d'eau) : O9, O13

La Serve, Zone artisanale (Montrevel-en-Bresse, Ain, France) : 9W10

La Terrasse, Place de (Montrevel-en-Bresse, Ain, France) : H5, M1, N1-2, O7

La Veyle (Ain, France ; cours d'eau) : O9

laboratoire d'analyse : O13, 8W4, 8W6

L'Aubépine, Chemin de dite voie communale n°109 (Montrevel-en-Bresse, Ain, France) : 7W1

lavoir : M14, O9

Le Grand Curtil (Jayat, Ain, France) : 9W6

Le Grand Sillon, Lotissement (Montrevel-en-Bresse, Ain, France) : 9W7

Le Grand Sillon, Zone d'aménagement (Montrevel-en-Bresse, Ain, France) : 9W7

Le Paradis, Place (Montrevel-en-Bresse, Ain, France) : 7W20

Le Pré, Lotissement (Montrevel-en-Bresse, Ain, France) : 7W1, 9W9

Le Reyssouzet, Bief du (Ain, France) : O9

Le Salençon (Ain ; cours d'eau) : O9

L'enfance Maison de (Montrevel-en-Bresse, Ain, France) : 6W19

Les Abattoirs, Rue (Montrevel-en-Bresse, Ain, France) : 8W7

Les associations, Maison (Montrevel-en-Bresse, Ain, France) : 6W36

Les Boucheries, Rue (Montrevel-en-Bresse, Ain, France) : O7, S2

Les Curtils (Montrevel-en-Bresse, Ain, France ; lieudit) : O4, 7W6, 7W14

Les Curtils, Pont (Marsonnas / Montrevel-en-Bresse, Ain, France) : O9

Les Curtils, Ruelle (Montrevel-en-Bresse, Ain, France) : O7

Les Grillons, Rue (Montrevel-en-Bresse, Ain, France) : 7W6

Les Luyers (Montrevel-en-Bresse, Ain, France ; lieudit) : O13, T24-25, 9W8

Les Luyers, Lotissement (Montrevel-en-Bresse, Ain, France) : 7W6, 9W8

Les Luyers, Rue (Montrevel-en-Bresse, Ain, France) : 7W1

Les Rainettes, Lotissement (Montrevel-en-Bresse, Ain, France) : 9W9

Les Rainettes, Rue (Montrevel-en-Bresse, Ain, France) : 7W6

Les Remparts, Maison (Montrevel-en-Bresse, Ain, France) : 6W5-10, 6W20-22, 10W10

Les Remparts, Ruelle (Montrevel-en-Bresse, Ain, France) : 07

Les Tourterelles, Rue (Montrevel-en-Bresse, Ain, France) : 7W6

Les Treize Vents, Zone artisanale (Montrevel-en-Bresse, Ain, France) : 7W1, 9W10

Lescheroux (Ain, France) : H19, I6, 04, 09

Lhomont (Montrevel-en-Bresse, Ain, France ; lieudit) : D28

L'Hôpital (Montrevel-en-Bresse, Ain, France ; lieudit) : N3

L'Hôpital, Route de (Montrevel-en-Bresse, Ain, France) : 7W6

L'Huppe (Montrevel-en-Bresse, Ain, France ; lieudit) : N2

L'Huppe Stade de (Montrevel-en-Bresse, Ain, France) : 6W33

L'Huppe, Collège de (Montrevel-en-Bresse, Ain, France) : 10W8

liaison douce : 9W10

ligne de chemin de fer : 021

limite territoriale : P1, 6W4, 7W1

liquidation : voir *faillite commerciale*

liste : G15, H5, N1, 2W10-11, 2W39, 4W6-7, 5W9, 5W22-23, 6W4, 7W1, 8W5, 8W8, 9W10, 10W10

liste d'émargement : 1K1-6, 1K15, 4W8

liste électorale : 1K1-6, 1K11-16, 4W1-5

liste nominative : D28, F1-3, H1, H13, H19, H27, I1, I6, I9-12, 1K1-6, 1K11-17, N1-3, Q4-13, R1-3, R6, S2, 1W12, 1W40, 2W39, 4W1-10, 5W14, 5W18-19, 5W22-23, 10W3-4, 10W6

litige : S1, 1W43, 7W6

livre comptable : F22-28, H27, L1-4, L8, R3, S6, 2W12-17

livre de paie : 2K2

livret de famille : E44, 5W9

local commercial : D31, F20

local technique : 6W13-14, 6W23

location : F20, M1, M15, N1-3, 6W5-11, 10W10, 10W12

logement : T24-25, 6W11, 9W8

logement de fonction : M3, M14-15, N2-3, R4, 10W6

logement social : 10W5

loterie : I1

lotissement : S3, T24-26, 1W43, 7W1, 7W6, 9W7-9

- M -

Machard (Montrevel-en-Bresse, Ain, France ; lieudit) : 7W14

- Mâcon, Route de (Montrevel-en-Bresse, Ain, France) : 7W6*
- maire : D28, D31, S2, 1W12, 8W2
- mairie : voir *hôtel de ville*
- maison de police : M14
- maison de retraite : voir *établissement médico-social*
- maladie des animaux : I7, 8W8
- maladie des végétaux : S2, 8W8
- maladie mentale : Q4
- Malafretaz (Ain, France) : D28, G15, H19, L1, M1, N1-2, O9, O11, P1*
- Malafretaz (Ain, France ; paroisse) : P1*
- Malafretaz, Église de (Ain, France) : M1*
- mandat de paiement : voir *pièce comptable*
- manifestation culturelle : R8-9, S3, 10W9, 10W11
- manifestation sportive : R8-9, S3, 10W9, 10W11
- marchand forain : 5W20, 10W11
- marché de détail : F20-29, N1, 5W20
- marché public : F7, M1-17, N4, O10-12, T24-26, 6W12-36, 7W6-23, 8W2
- Marché, Place du (Montrevel-en-Bresse, Ain, France) : N1, O7*
- mariage : E13-24, E45-49, R1, 5W3-4, 5W7
- Marsonnas (Ain, France) : D31, H19, O9*
- matériel agricole : F8
- matrice cadastrale : G3-6, G8-11
- matrice d'imposition : G12-13
- médecine vétérinaire : I7
- menu : 10W3
- météorologie : F8
- militaire : H5, I6
- ministre du culte : P1
- minute juridictionnelle : D31, I6, 1W43, 2W10, 8W7
- minute notariale : N1-3, Q3, 6W1-4, 6W13, 6W20, 6W24-25, 7W6, 7W13-14, 9W7-8, 10W12
- meuble : P1, 6W12, 6W15, 6W30
- mobilisation : H1-6
- Mont (Lescheroux, Ain, France ; lieudit) : I6*
- Montrevel (Montrevel-en-Bresse, Ain, France ; canton) : H13*
- Montrevel (Montrevel-en-Bresse, Ain, France ; lieudit) : D28*
- Montrevel (Montrevel-en-Bresse, Ain, France ; paroisse) : P1*
- Montrevel, École de (Montrevel-en-Bresse, Ain, France) : M3, M5-7, R1-3, 6W35-36*
- Montrevel, Église Saint Barthélémy de (Montrevel-en-Bresse, Ain, France) : M1-2, 6W27-29, 6W35-36, 7W20, 10W12*
- Montrevel, Hôpital de (Montrevel-en-Bresse, Ain, France) : N1*
- Montrevel, Presbytère de (Montrevel-en-Bresse, Ain, France) : M2*
- monument aux morts : voir *commémoration*
- MONUMENTS HISTORIQUES : R10
- Morel, Quai (Montrevel-en-Bresse, Ain, France) : O9*

mort pour la France : H19

MORTEL, Jean-Marie (cultivateur de Foissiat ; cité en l'an VII) : I6

Moulin des Ponts (Villemotier, Ain, France ; lieudit) : O3

Moulin neuf (Malafretaz, Ain, France) : O9

Moulin neuf, Pont du (Malafretaz / Montrevel-en-Bresse, Ain, France) : O9

Moulin neuf, Stade du (Montrevel-en-Bresse, Ain, France) : 6W32, 6W36

Moulin neuf, Terrain de rugby du (Montrevel-en-Bresse, Ain, France) : 6W33

moulin : O9

musée : 10W12

- N -

naissance : E1-12, E45, S2, 5W1-2, 5W7

Neuve, Rue (Montrevel-en-Bresse, Ain, France) : O7

Neuille-les-Dames (Ain, France) : BB1

nomade : I1, 1W43

numérisation : 1W41, 2W39

- O -

œuvres scolaires : R3, 10W7

OPAC : T24, 9W7, 9W11

opération d'urbanisme : T24-26, 9W7-11

ordures ménagères : S2

organisme de sécurité sociale : 1K16, 4W8

organisme local de tourisme : R10

organisme paritaire : 3W1

ouvrage d'art : M2, O9

ouvrage imprimé : F9, R2, R10, S4, 1W41

- P -

PACT DE L'AIN : 8W7

parent d'élève : 10W6

parking : voir aire de stationnement

parrainage civil : 5W9

passport : I3-4, S1, 5W16-17

Patard, Moulin (Montrevel-en-Bresse, Ain, France) : O9

Patard, Pont (Montrevel-en-Bresse, Ain, France) : O9

pâturage : I1

Pénitents, Église des (Montrevel-en-Bresse, Ain, France) : M1, N1

permis d'aménager : 1W42, 9W12

permis de construire : T1-23, 6W13, 6W15, 6W19-20, 6W24, 6W26, 6W35, 7W9, 9W12, 9W16-52

permis de démolir : 9W68

permis de lotir : voir autorisation de lotir

permission de voirie : O5-7, 7W3-5

personne âgée : Q5-6, 10W3

personne handicapée : 6W29	pont : 09
personnel : 2K1-2, R3, 3W1-4	population : F1-5, 5W14-17
pétition : D31, S2, 1W43, 7W6, 7W23, 10W6	poste : M15, N1, 6W26
photographie : D31, M15, S2-3, 1W42, 8W7	préparation budgétaire : 2W9
pièce comptable : F9, H8, H27, L4-6, M1-17, N1-4, O1-21, R5-6, S1, T24-26, 1W40, 1W44, 2W12-38, 3W4, 5W24, 6W1-36, 7W1-23, 8W2, 8W7, 9W7-11 ; 11W1	presbytère : BB1, M1-2, N1-2
place publique : D31, F20, H5, M1, M15, N1-2, O5-7, 1W43, 6W24, 7W8-9, 7W20, 8W7	prestation d'aide sociale légale : Q4-13
placement : Q4	prisonnier de guerre : H16, H19
plainte : H19, I1, L7, M2, S1-2, 7W6, 10W5-6	prix : F20, F29, 8W3, 8W6
plan : D28, D31, I7, M1-17, N1-3, O1-21, S1, S3, S6, T1-26, 2W10, 6W1-4, 6W12-36, 7W1-23, 8W1, 9W1-11, 9W13-72	procès-verbal : 1K8-10, L7, M1, N1-3, 1W43, 2W39, 4W6-7, 6W4, 6W12-37, 7W6-23, 8W5, 9W7
plan d'alignement : O4-7, 7W1	procès-verbal d'élection : 1K8-10, 1K15-16, 4W6-10, 4W6-10
plan d'urbanisme : 9W1, 9W6	procès-verbal de réunion : D21, O2, 1W11, 3W1, 4W6-7, 5W22, 7W16, 7W19, 9W1-7, 10W6, 10W8, 10W12
plan de récolement : 7W11-14, 7W20	produit laitier : S2
plan d'occupation des sols : 9W2-6	profession médicale : I9, 10W4
plébiscite : <i>voir referendum</i>	programme : F9, M15, 1W40, 1W42, 7W10, 7W16-19
plomb : 9W8	projet : M2, M4, O7, O10-12, O14-15, P1, 5W21, 6W12, 6W14-15, 6W19-20, 6W30-333, 6W35-36, 7W6-9, 7W19, 8W7
poids-et-mesures : M10, S2-3, 6W35	propagande électorale : 4W6-7
police de la chasse : I2, 5W19	prostitution : I6
police des mœurs : I6	protection civile : H14, 5W24
police économique : I1, L7, 5W20, 10W11	protection maternelle et infantile : H19, Q4-5, Q7-8
pollution sonore : 1W42	prud'homme : 1K17, 4W9-10
pompes funèbres : N4, 5W21	PTT (Poste télégraphes et téléphones) : G14, S2, 6W26

puits : M14, S1

Puits des Pères, Place du (Montrevel-en-Bresse, Ain, France) : F20

- Q -

questionnaire d'enquête : R3, 1W41, 9W10

- R -

rapport : D21, F9, I1, M2, O7, O13, R1, 2W1-8, 3W1, 6W1-3, 6W19, 6W28, 6W30, 6W35-38, 7W6, 7W14-15, 7W22, 8W1-6, 8W8, 9W7, 9W10-11, 10W6-7

rapport d'expertise : 8W7

rationnement : H16-26, S2

ravitaillement : H17-27

RD 28 (Ain) : N3, O3-4, 7W7

RD 67 (Ain) : 6W24-25, 7W6

RD 975 (Ain) : N3, 7W7

reboisement : F8, 5W22

recensement : F10, F31, G15, H10-11, 1K8-10, R3, S2, 5W22, 8W8, 10W4

recensement de population : F1-5, S2, 5W14

recette fiscale : F20, H19, L1-8, M10, 2W1-19, 2W30-37

recette non fiscale : F20-21, L1-6, 2W1-19, 2W30-37, 6W5-10, 8W2

récolement : D28

recouvrement fiscal : 2W10

recrutement : R1

recrutement militaire : H1-6, 5W14

referendum : 1K7-10, 4W6

réfugié de guerre : H16, H19, H27

régie comptable : Q6, 1W42, 5W20

registre : D27, E44, F9, F13, F20, F30, G14-16, H1, H5-7, H17, H20-27, I1, I3-5, I8, L1-4, L8, M15, O17, R10, S1, S5, 2W12-17, 2W39, 5W16, 5W19, 5W23, 9W12

registre d'état civil : E1-36, E44, 5W1-6, 5W9

registre des arrêtés : D22-24, 1W13-16

registre des délibérations : D1-19, Q1-2, 1W1-6, 10W1

registre du courrier : D25, D27, 1W17-18

registre paroissial : 1W41

règlement : H13, I1, N4, O16, 5W20-21, 8W2, 10W7

règlement intérieur : 6W5-11, 10W6, 10W10

réglementation : F8, F20, I1, L7

regroupement de communes : D28

rémunération : F1-5, 2K2, P1, R3-4, 6W23, 7W20, 9W8

réquisition de logement : H9

réquisitions militaires : H7-12, H15-27

réseau de distribution : O1-21, 6W13, 6W15, 6W25, 6W32-33, 6W35-36, 7W1-23, 9W8-9

réseau routier : BB1, O1-8, 1W42, 7W10, 9W7, 9W9

restauration : M1-17

restauration scolaire : M4, R3, 10W7

rétribution scolaire : R7

réunion publique : I1, R1

révision des listes électorales : 1K7, 4W5, 4W8

revue de presse : 1W24-38

Rillieux (Rhône, France) : 6W30

RN 75 (France) : 03, 07, 010, 015

RN 79 (France) : 7W7

rôle d'imposition : G16

rôle : BB1, H7, R7

Ronde, Chemin de (Montrevel-en-Bresse, Ain, France) : 04

Route allant de Bourg-en-Bresse à Polliat (Ain, France) : BB1

route départementale : 03-4, 6W24-25, 7W6-7

route nationale : 03, 07, 010, 015, 7W

- S -

SAFER (Société d'aménagement foncier et d'exploitation rurale) : 5W22

Saint-Didier-d'Aussiat (Ain, France) : G15, H19, L1, 09

Saint-Jean-sur-Reyssouze (Ain, France) : H19

Saint-Julien-sur-Reyssouze (Ain, France) : H19

Saint-Martin-le-Châtel (Ain, France) : G15, H19, L1, N1

Saint-Trivier-de-Courtes (Ain, France) : G14

salle des fêtes : voir *salle polyvalente*

salle polyvalente : M14, M16, 6W5-11, 6W15-18, 6W35, 6W37

sans domicile fixe : I1

sapeur pompier : H14, S1, 5W24

schéma directeur : 9W10

SDIS (Service départemental d'incendie et de secours) : 6W25, 10W6

sécheresse : F8, S2, 5W22

secours : H19, H27

sécurité routière : 7W6-7

séjour des étrangers : I4, 5W15

SEMCODA : T25, 7W6

Séparation des Églises et de l'État (1905) : P1

Service vicinal : G16

servitude : D31, 7W13-14, 9W8

servitude radio électrique : 9W8

SIEA (Syndicat intercommunal d'électricité de l'Ain) : 7W21

sinistre : D31, H19, M3, S1, 1W44

SNCF : N2

société mutualiste : F31, H14, 1K16, 4W8

sondage : voir *enquête*

sondage géologique : 6W31, 9W7	SYNDICAT INTERCOMMUNAL DE RÉGULARISATION ET DE CURAGE DE LA REYSSOUZE : 09
sou des écoles : R2, 10W6	SYNDICAT INTERCOMMUNAL DES EAUX MOYENNE REYSSOUZE : 016
<i>Sougey, Chemin du (Montrevel-en-Bresse, Ain, France) : 04</i>	SYNDICAT INTERCOMMUNAL DES EAUX VEYLE-REYSSOUZE-VIEUX-JONC : 09, 016, 7W6
<i>Sougey, Ferme du (Montrevel-en-Bresse, Ain, France) : R10, S3, 10W11</i>	SYNDICAT INTERCOMMUNAL POUR L'ENTRETIEN DES CHEMINS COMMUNAUX DE LA SUBDIVISION DE MONTTREVEL : 02
<i>Sougey, Pont du (Montrevel-en-Bresse, Ain, France) : 09</i>	syndicat ouvrier : <i>voir syndicat professionnel</i>
SPA (Société protectrice des animaux) : 8W8	syndicat professionnel : F31
station d'épuration : 013, 8W4	système d'information : 2W39
station de pompage : 013	
statistique : F1-5, F10-13, H27, I9-12, L7, S2, 5W14-15, 5W19, 10W6-8	- T -
statut : F31, S3, 7W21, 9W3	
statut d'association : R3, R10, S3, 5W22, 10W9	
structure communale d'aide sociale : Q1-3, Q6, 10W1-3	table décennale : E37-43
substances : H19-27	tarif : F21, I1, L7, M10, O16, 5W20-21, 6W11, 8W2, 10W10
subvention : <i>voir financement</i>	taxe d'habitation : G13-16
suicide : I1	taxe foncière : G13-16
surveillance des bâtiments : 6W28-30, 6W37-38, 8W4, 9W8	taxe professionnelle : G13-16
surveillance du territoire : H19	taxe sur le chiffre d'affaires : 013, 2W9
SYNDICAT DES VACANCES JOYEUSES DE MONTREVEL-EN-BRESSE : S6	taxe sur les chiens : G13-16
SYNDICAT INTERCOMMUNAL À VOCATION MULTIPLE D'AGGLOMÉRATION JAYAT-MALAFRETAZ-MONTREVEL : 7W15, 8W4, 9W2-6, 10W6	télécommunications : 020, S2, 7W21, 7W23
SYNDICAT INTERCOMMUNAL D'AMÉNAGEMENT ET D'ENTRETIEN DE LA REYSSOUZE : S6-7	télégramme : H15, H19, S2
	téléphone : 020, S2, 7W23
	<i>Temple, Pont du (Montrevel-en-Bresse, Ain, France) : 09</i>

terre inculte : 5W22

texte officiel : BB1, D27, I1

titre de recette : *voir pièce comptable*

toilettes publiques : M3, M15-16, 6W12, 6W35, 7W9

tourisme : R10, 10W12

traitement des eaux usées : I1, O10-13, 6W32, 7W7, 7W11-15, 8W2-5

tramway : O21

transfert de compétences : 7W21

transport de corps : I2, 5W8, 5W10-13

transport en commun : O21

transport ferroviaire : O21, R3

transport scolaire : 10W7

travailleur étranger : I4, 5W15

travaux d'utilité publique : N1-3, O7, 7W7, 7W17-18

Treffort (Treffort-Cuisiat, Ain, France ; hameau) (Ain, France jusqu'en 1972) : I6

TRÉSORERIE : 2W10

tuerie particulière : I7

TVA : *voir taxe sur le chiffre d'affaires*

- U -

URSSAF : 3W3, 10W2

usages agricoles locaux : F8-9

- V -

vaccination : I9-12

vagabond : *voir sans domicile fixe*

véhicule automobile : G13-16, H10-11

vente au déballage : 10W11

Vigneray, Pont de (Montrevel-en-Bresse, Ain, France) : O9

Vigneret (Montrevel-en-Bresse, Ain, France ; lieudit) : N2, 6W4

vin : F13-19, 5W23

viticulture : F13-19, 5W23

vœux : 1W40

voie communale : N1-3, O1-8, S1, 7W1-6

Voie communale n°2 (Montrevel-en-Bresse, Ain, France) : O4

Voie communale n°12 dite de Machard (Montrevel-en-Bresse, Ain, France) : 7W1, 7W6

Voie communale n°105 (Montrevel-en-Bresse, Ain, France) : N3

Voie communale n°109 dit chemin de l'Aubépine (Montrevel-en-Bresse, Ain, France) : 7W1

Voie communale n°201 (Montrevel-en-Bresse, Ain, France) : O4

Voie communale n°210U (Montrevel-en-Bresse, Ain, France) : O4

Voie communale n°211U (Montrevel-en-Bresse, Ain, France) : O4

voie ferrée : H19, H27

voie verte : *voir liaison douce*

voirie : *voir réseau routier*

vol : I6

volaille : S3

- Z -

zonage d'assainissement : 7W15

zone artisanale : *voir zone industrielle*

zone d'aménagement : 9W7

zone d'activités : 9W10

zone industrielle : 6W24-25, 7W1, 9W10

Table des illustrations

Page de garde - Plan de la façade pour la construction du bureau de poste, S6 (1911)....	1
Figure 1 - Blason de la commune	3
Figure 2 - Photographie représentant la mairie après l'impact d'obus en 1944 ?.....	8
Figure 3 - Plan du chemin de La Potière, O4 (1869).....	56
Figure 4 - Plan pour la construction d'une gendarmerie, S6 (1912	67
Figure 5 - Plan de la façade pour la construction du bureau de poste, S6 (1911).	67

Table des matières

Introduction	3
Cadre de classement.....	15
Archives anciennes	18
Série BB Administration communale	19
Série GG Cultes, instruction publique, assistance publique	20
Archives modernes	21
Série D Administration générale de la commune	22
Série E État civil.....	26
Série F Population, économie, statistiques.....	28
Série G Contributions, administrations financières	32
Série H Affaires militaires	35
Série I Police, hygiène publique, justice.....	40
Série K Élections, personnel municipal	44
Série L Finances communales	46
Série M Édifices communaux, établissements publics	48
Série N Biens communaux, terres, bois, eaux	52
Série O Travaux publics, voirie, moyens de transport, régime des eaux.....	55
Série P Culte.....	60
Série Q Assistance et prévoyance	61
Série R Instruction publique, sciences, lettres et arts	63
Série S Divers	65
Série T Urbanisme	68
Archives contemporaines	70
1 W Administration communale	71
2 W Finances communales	75
3 W Personnel communal	78
4 W Élections.....	79

5 W	État civil, services à la population.....	81
6 W	Bâtiments et biens communaux	84
7 W	Travaux, voirie, réseaux, communications.....	91
8 W	Santé, environnement.....	96
9 W	Urbanisme.....	99
10 W	Action sociale, enseignement, sports, loisirs, culture.....	104
Autres fonds.....		107
11 W	Fonds de l'hôpital de Montrevel-en-Bresse	108
Archives intermédiaires.....		109
AI	Archives intermédiaires	110
Annexes.....		111
	Montrevel-en-Bresse vue par Eugène Dubois.....	112
Index	122	
	Table des illustrations	142
	Table des matières	143